MASTER
NEGATIVE
NO. 91-80024-4

MICROFILMED 1992

COLUMBIA UNIVERSITY LIBRARIES/NEW YORK

as part of the
"Foundations of Western Civilization Preservation Project"

Funded by the
NATIONAL ENDOWMENT FOR THE HUMANITIES

Reproductions may not be made without permission from
Columbia University Library

COPYRIGHT STATEMENT

The copyright law of the United States -- Title 17, United States Code -- concerns the making of photocopies or other reproductions of copyrighted material...

Columbia University Library reserves the right to refuse to accept a copy order if, in its judgement, fulfillment of the order would involve violation of the copyright law.

AUTHOR:

FREY, JOSEPH

TITLE:

QUAESTIONES NIGIDIANAE...

PLACE:

ROSSEL

DATE:

1867

Master Negative #

91-80024-4

COLUMBIA UNIVERSITY LIBRARIES
PRESERVATION DEPARTMENT

BIBLIOGRAPHIC MICROFORM TARGET

Original Material as Filmed - Existing Bibliographic Record

87N56
DF

Frey, Joseph

...Quaestiones Nigidianae... Rössel, Kruttke, 1867.

22 p. 26½ cm.

Jahresbericht über das Königliche Katholische gymnasium zu Rössel.

118754

Restrictions on Use:

TECHNICAL MICROFORM DATA

FILM SIZE: 35 mm REDUCTION RATIO: 13x
IMAGE PLACEMENT: IA (IIA) IB IIB
DATE FILMED: 4/19/91 INITIALS F.C.
FILMED BY: RESEARCH PUBLICATIONS, INC WOODBRIDGE, CT

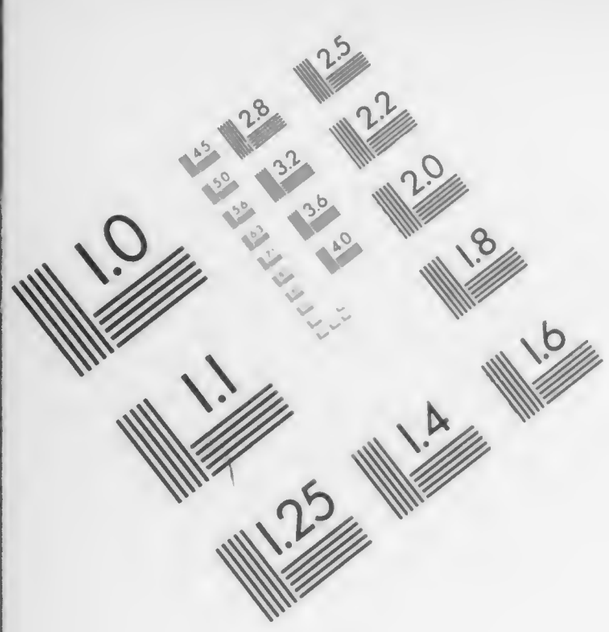

AIIM

Association for Information and Image Management
1100 Wayne Avenue, Suite 1100
Silver Spring, Maryland 20910
301/587-8202

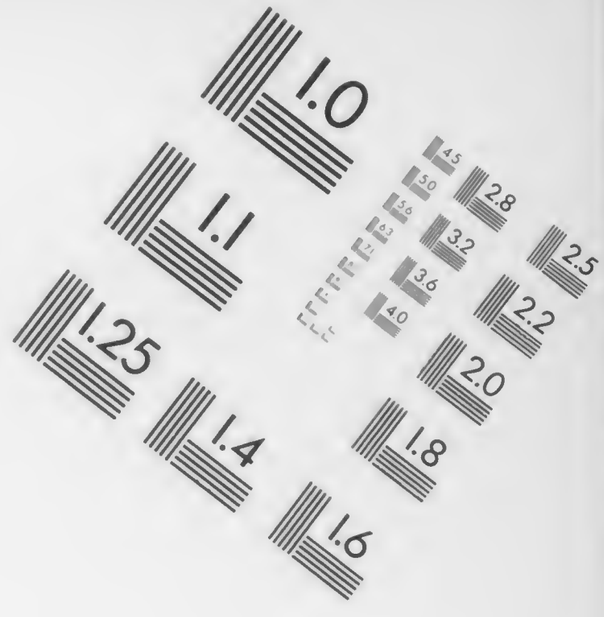

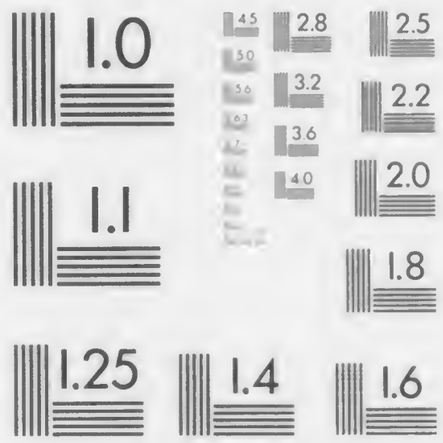

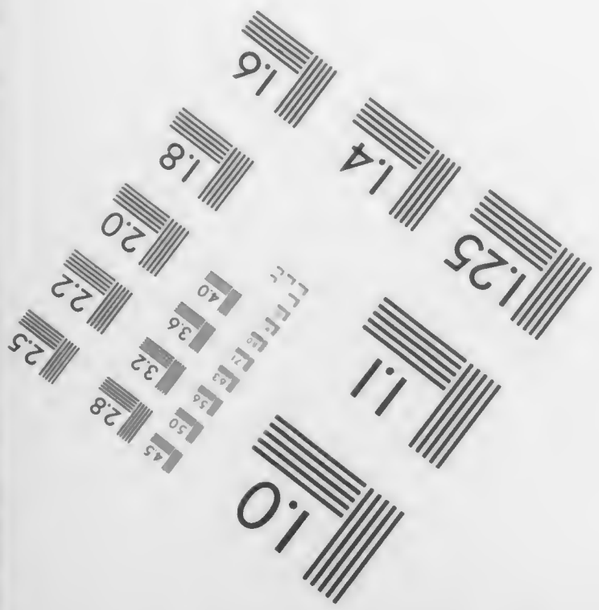

MANUFACTURED TO AIIM STANDARDS
BY APPLIED IMAGE, INC.

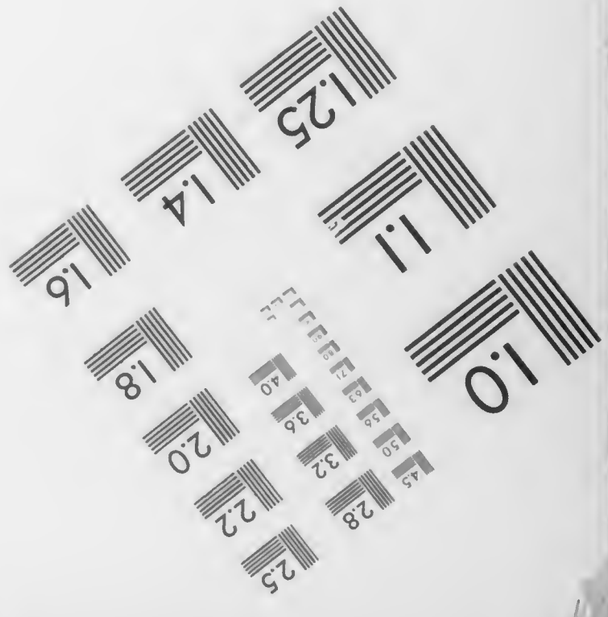

89N56—DF

87N56 JF

Columbia University
in the City of New York

LIBRARY

Jahresbericht

über das

Königliche Katholische Gymnasium

zu Rössel

vom Schuljahre 1866—67,

mit welchem

zu der öffentlichen Prüfung am 13. August

und zu den Schlußfeierlichkeiten am 14. August 1867

ergebenst einladet

der Director des Gymnasiums

Dr. Joseph Frey.

Inhalt: 1) Quaestiones Nigidianae.
2) Rückblick auf die frühere Geschichte der Anstalt. } Vom Director.
3) Schulnachrichten.

Gedruckt bei F. Kruttke in Rössel.

1867.

87N56
DF

Quaestiones Nigidianae.

Publi Nigidi Figuli reliquias per ueterum scriptorum libros dispersas exstiturum aliquem qui denuo collectas et emendatas in unum corpus redigeret quamquam saepe spes nobis allata est, etiamnum ad fragmentorum collectionem reicimur, quam Janus Rutgersius abhinc CCL annos instituit. Exstiterunt quidem aliquando, qui in his fragmentis emendandis, illustrandis, edendis se uersari profiterentur, consilium postea abiecerunt. Quod maxime dolemus factum esse in homine „in omnium bonarum artium disciplinis egregio“, cui alterum juxta M. Terentium Varronem locum ueteres adsignarunt. Quae res quibus ex causis repetenda sit si quaerimus, maximam uim habuisse illud uidetur, quod paucae tantum ad multifariam eius eruditionem et librorum copiam laciniae caedemque tenuissimae ad nostram memoriam peruenerunt, ex quibus tantum abest ut hominis imaginem instauremus, ut uix si quis omnia eius uestigia undique collegerit, studiorum ambitum emetiri possit. Neque est quod speremus futurum esse ut laeta fragmentorum seges adcrescat; sentiendi dicendique genere Nigidius legentium animos deterrebat. Gellius noct. att. XVIIII. 14, 3 Varronis inquit monumenta rerum ac disciplinarum quae per litteras condidit in propatulo frequentique usu feruntur, Nigidianae autem commentationes non perinde in uulgus exeunt et obscuritas subtilitasque eorum tanquam parum utilis derelicta est. Hominis eximiam eruditionem et doctrinam cum aequales tum posteri admirati sunt et laudibus extulerunt, multa ex rerum uariarum copia quas conquisiuit reconditioris doctrinae sectatores hauserunt, hominum politiorum et elegantiorum auribus obscura illa ubertas nunquam probata est. Ne igitur temere desperemus, maxime tamen considerandum, ne propter nimium inuestigandi studium nimis confidamus. Posse etiamnum qui Nigidi uestigia acriter indagat fragmentorum tabulam locupletiorum reddere non negaverim, facillime uero in re tam lubrica animi fraude in errorem ducimur. Quare cum reprobo et reicio quae falso ei adtribuuntur, grauissimarum rationum auctoritate nixus sententiam meam aperire nullus dubito, in uindicandis quae Nigidi esse alii negant dicenti mihi quod sentio iterum atque iterum obicitur metus quidam et suboriuntur dubitationes. Sed jam ad rem ipsam quae nobis proposita est pergamus.

Ex Nigidio sumptam esse Gellii (noct. a. II. 22) copiosam de uentorum nominibus disputationem cum alii suspicati sunt, tum Mercklinius in fasc. suppl. III. annal. phil. class. CIↃDCCCLX. Quam sententiam cum mihi probauerit uir doctus, facere non possum quin ad Nigidium referam quae apud Ampelium c. V. leguntur. In libro enim ejus memoriali Nigidi fragmenta inesse non est cur exemplis ostendam, cum quae c. III. de XII signis traduntur consentire cum Nigidi uerbis apud scholiasten Germanici seruatis iam diu uiri docti animaduerterunt. Ampelius igitur c. V. uenti, inquit, fiunt ex aeris motu et inclinatione. sunt autem generales quattuor: eurus idem apeliotes idem uolturnus ab oriente. ab occidente zephyrus idem corus idem fauonius. aquilo boreas aparctias idem septentrio a septentrione. notus idem libs et auster et africus a meridie. hi sunt quattuor generales, ceteri speciales adscribuntur, ut iapyx zephyro, qui a Iapygio Apuliae promontorio flat, leuconotus noto, cum serenior flat, circius aquiloni, cum uehementior Galliam perflat, item etesiae, qui statis diebus flant per aestatem. Ampelius quidem quattuor uentos affert, Gellius octo, sed si ipsa uentorum nomina comparaueris, Ampeli disputationem cum Gellio et Plinio (nat. hist. II. 119, XVIIII. 76) congruere intelleges. Omissa sunt duo graeca nomina εὐρόνοτος et ἀργεστής. Rationem plane diuersam Varro secutus est, quem duodecim ventorum tabulam fecisse constat Seneca auctore natur. quaest. V. 16, ubi quae enumerantur uentorum nomina cum iis congruere quae sunt apud Isidorum de nat. rerum X. 37, jam Reifferscheidius annal. phil. class. CIↃDCCCLVIIII. p. 16 et alii docuerunt. Ventos, „qui sunt quorundam locorum proprii“ Plinius Seneca Gellius Ampelius afferunt, Ampelius autem maxime cum Gellio consentiens eo praecipue quod etesiarum hoc loco mentionem fecit. Quae uero apud Ampelium c. IIII. leguntur in Varronis uentorum tabulam quadrare uel lemma demonstrat: quibus partibus sedeant duodecim signa duodecim ventorum.

Non fugit me hæc omnia eiusmodi esse, quae haud magnam habeant auctoritatem, neque tamen pluribus uerbis in hac re commorabor aut plura dicendo quod deest auctoritatis compensare in animo est; de aliis fragmentis uideamus, de quibus facilius est judicium, quod certum quoddam adest quaestionis fundamentum, quo nixi ut in certissima causa quid uerum sit quid falsum pro certo possimus affirmare. Atque ut in Ampelio acquiescamus, quae c. II. leguntur ad Nigidium auctorem referenda esse jam supra monuimus, siue ex Nigidio ipso, quae est Buecheleri sententia (mus. Rhen. nou. XIII. 180), siue ex alio scriptore qui Nigidi libris usus erat ea transtulit, itaque suppetit nobis quo de Nigidi fragmentis, quae apud scholiasten Germanici seruata sunt, rectius iudicemus. Etenim quae schol. Germ. p. 391 ed. Eyss. de Hercule et Theseo leguntur quaeque Breysigius (emend. ad. schol. Germ.) dubitabat num Nigidi esse contenderet, esse Nigidi Ampeli verba probant: sunt qui dicant Herculem et Thesеum quod si-

milia athla sint adepti, ex quibus Nigidium hanc fabulam non omisisse constat. In scholiis autem in Caesaris Germanici Aratea Nigidi uerba libri mss. inepte scripta exhibent: sunt qui dicunt Herculem thesbium qui ee genitorum memoria populum possidere id quod duo maxime dicuntur artissimi sodalitate parique industria atque egregia uirtute decoratis a pia quae [Eyss. recte restituit: decorati sapientiaque] ceteris immortalibus restantes [Eyss. recte: mortalibus praestantes]. namque Hercules duodecim athlis perfectis, quae ab Eurystheo sunt ei imperata, propter Iunonis Iouisque certationem, immortali memoria contentionis animantibus putandae causa atque ceteris hominibus auxiliandi gratia egregios memorandosque labores perpessus eximia nobilitate præter ceteros est peruulgatus. Quæ cum corrupta esse appareret, neque a Breysigio neque ab Eyssenhardtio recte emendata sunt, quorum ille uerba: Herculem thesbium e. q. s. ita correxisse sibi uisus est: sunt qui dicant Herculem (et) Theseum esse qui geminorum memoriam publicam possident, hic: sunt qui dicunt Herculem Thesеumque esse Geminos. eorum memoriam hunc locum possidere. Scribendumest, nisi fallor: s. q. d. Herculem Thesеumque ob athlorum memoriam hunc locum possidere. In iis quae secuntur Eyssenhardtius dum uerbis mederi studet sententiarum rationem neglexisse uidetur, quam qui penitus perspexerit miretur necesse est, quod initio de Hercule et Theseo loquitur Nigidius, deinde Herculis res gestas laudibus effert Theseum prorsus omittit, denique addit: eorumque alter est Iouis alter Neptuni filius. Itaque non dubito quin uerba putandae causa et q. s. ad Thesеum pertineant, licet quomodo uerba emendari possint nesciam.

Quodsi hanc fabulam Eyssenhardtius recte Nigidio adtribuit, in reliquis a uero longe aberrauit. In tabula enim auctorum a scholiasta excerptorum, quam in fine libri addidit, duodecim locos affert, quos scholiasten Nigidio debere sibi persuasit. Vtinam recte de his locis judicasset uir doctus, quos ego profecto primus exsisterem qui Nigidio uindicarem, si quid eum auctorem indicaret aut, nihil esset, quod quominus de eo cogitemus prohiberet. Quae p. 413, 17—19 et p. 415, 9—11 exstant frustulæ tum paruae sunt, ut certi quidquam de iis statui nequeat, nec, si quid ea disputatione efficeretur, operae pretium facturus fuerit qui Nigidi esse probasset, quare haec mittamus. Fabulam quae p. 415, 13—117, 1, de leporis sidere legitur Eyssenhardtius primum ex Hygino deinde ex Nigidio transscriptam esse judicauit. Quod si consulto factum est, grauissima exoritur quaestio, num Hyginum uel quicumque astronomica scripsit quae sub Hygini nomine feruntur, Nigidium auctorem secutus sit. In fabulis Hygini Nigidiana inesse, id quod C. Lange in dissertatione de nexu inter Hygini opera myth. et fabularum qui nomen eius prae se fert librum contendit, non nego, astronomica qui conscripsit Nigidi fragmenta seruasse aut Nigidi libris usum esse

nego. recte enim Bursianus ann. phil. class. a. CIↃDCCCLXVI p. 764 s. animaduertit, graecos quidem scriptores in astronomicis Hygini permultos, romanorum praeter Ciceronem (III. 29, IV. 3) laudari neminem. atque quattuor illi astronomicorum libri ita comparati sunt, ut non nisi graecis auctoribus Hyginum usum esse facile intelligas.

Totius quaestionis uis posita est in ea quaestione, quae est de mira illa similitudine, quae inter Hyginum, scholia in Germanici Aratea, Pseudoeratosthenis catasterismos et scholia graeca Arati intercedit, qua de multa disputarunt uiri docti, quod omnibus probetur adhuc nihil statuerunt. Quam ob rem in animo erat, totam hanc de mythographis latinis quaestionem hac data scribendi occasione pertractare et absoluere, nisi uiri ornatissimi a me petiuissent ut aliquid ex huius scholae annalibus publici juris facerem, quod ita a me impetrauerunt — nam ea est nostrorum comitas, ut facillime omnia eos abs te impetrare sinas — ut dissertationem quae ad litterarum studium pertineret scribendi consilium non prorsus abicerem, sed in paucarum plagellarum tenuitate acquiescere constituerem. Quare unam tantum quaestionis partem, quae est de Nigidi fragmentis pertractabo, cetera in scriniis latere iussi dum alio tempore proferre liceret. Sed jam ad propositum reuertamur. Eyssenhardtius enim qua re in errorem ductus sit si quaeris, causa in eo posita est, quod quam scholiorum imaginem animo sibi finxit, ea a vero longissime abest. Nam quod Westermannus (præf. Mythogr. p. VIIII) et G. Beckerus (proleg. in Isidori de natura rerum p. VIII) sibi persuaserunt scholiasten Germanici, nonnulla si demas aliunde petita, nihil aliud esse nisi Pseudoeratosthenem latinum factum, qui nuperrime haec scholia edidit ita pertexuit, ut singula quaeque uel Eratostheni uel Hygino adtribueret, eas autem particulas, quarum nec Hyginus nec Eratosthenes auctor euaderet, uel ipsius scholiastae additamenta uel Nigidi reliquias esse diceret. Qua ratione tantum abest ut illam quae hodie uulgata est sententiam probauerit, ut sustulerit eam et uanam esse effecerit. Etenim scholia euaserunt ita conferruminata, ut qui strictim perlustrauit ea isto modo conflata esse non posse intelligat. De Hygino jam Bursianus l. l. recte judicauit, uno hoc loco de quo agimus eum qui scholia, quae in cod. Paris. et Basil. leguntur — scholiorum quae codices recentiores Italici exhibent alia ratio est — congessit, fabulam ex Hygino petisse, praeterea nusquam eius libris usum esse. Argumento uero, quo sententiam suam fulcire studet, haud multum tribuo. Hyginus enim de Callisto haec: quae cum in silua ut fera vagaretur, a quibusdam Aetolorum capta ad Lycaonem pro munere in Arcadiam cum filio est deducta. Ingeniose Bursianus Hyginum in Eratosthenis libro, quo uteretur, AITΩΛΩN pro AIΠΟΛΩN legisse coniecit. De falsa αἰπόλων uerbi scriptura consentio, Eratosthenem num Hyginus secutus sit, hic pro incerto relinquam; quodsi uero scholiasta recte „a quibusdam pastoribus“ scripsit, hoc caue argumentum ducas, cum omnino Hygini libris non usum esse, quia hanc fabulam non ex Hygino sed ex Eratosthene eum sumpsisse docemur. Procedat alia fabula de Hyadum sidere imprimis idonea qua probemus quae sit ratio eorum locorum, quos scholiasta ex Hygino petisse dicitur. Magna in hac fabula praesertim si uerba respicis inter scholiasten et Hyginum dissensio. Ne in Hyadum quidem nominibus consentiunt. Atque unde scholiasten haec sumpsisse putas: Myrtilus autem Hyades quinque filias Cadmi esse dicit? apud Hyginum frustra requiris, ad scholia graeca in Aratum nobis refugiendum, quae ad v. 172 haec praebent: ὁ δὲ Μυρτίλος τὰς Κάδμου θυγατέρας (Ὑάδας φησὶ γενέσθαι). Quid igitur, haec ex Hygino excidisse putemus? Ea autem quae apud schol. p. 397 leguntur: magnam apud homines dignitatem habent quod omnibus honoribus significant, Hygini esse haud fere cuiquam persuadeas. Hyginus enim: et hae quidem, inquit, ampliorem ceteris habent honorem, quod earum signo exoriente aestas significatur, occidente autem hiems ostenditur. At in libris mss. non honoribus scriptum est sed oris uel horis, in quibus nihil aliud inesse apparet quam græcum uocabulum ὥρα, quomodocumque uerba emendanda esse uidentur. Graecos autem auctores scholiasten secutum esse constat. cf. Breysig. Phil. XIII. p. 661. Ad Eratosthenem quod attinet peto abs te ut conferas cat. 1, 2, 7, 8, 9, 20, 24, 26, 36, qui omnes non una ex parte de scholiis Germanici dissentiunt. singula tractare nolo, cum haud fere noui quidquam de singulis fabulis afferri possit, taedeat easdem ubique decantare minutias.

At similitudo inter catasterismos, scholia Germanici et Hyginum intercedit, quanta maior esse uix potest. Audio, neque tamen ea est, ut uel Eratosthenem et Hyginum ab scholiasta uel ab iis scholiasten transscriptum esse iudices. Immo maxima pars scholiorum in Caesaris Germanici Aratea ex antiquorum grammaticorum commentariis quibus Arati carmina aliquando instructa fuerunt transscripta est, quibus hypomnematis aeque ac scholiasta Germanici Pseudoeratosthenes et Hyginus usi sunt. Iam initium scholiorum quid aliud nisi commentarius phaenomenon Arateorum, cuius fontem Breysigius recte indicauit scholia Arati et περὶ ἐξηγήσεως caput quod in uita Arati (Buhle II. p. 423) exstat? Nonne hac re ultro eo perducimur ut cetera quoque ad eundem fontem referenda esse statuamus? Cur Pseudoeratosthenem arcessimus et Hyginum, qui ne ipsi quidem sufficiant? Atque si quis ne scholia graeca quidem quae in manibus sunt sufficere dicit, caput illud περὶ ἐξηγήσεως peropportune nobis seruatum est quod doceat, quae fuerint aliquando haec scholia. Quam si probas sententiam minime dubitabis, quid de uerbis (schol. p. 418) „haec sunt siue signa quae planetae appellantur“ iudicandum sit, quae uerba et Schaubachius et Eyssenhardtius deleuerunt, equidem reliquias esse existimo scholii latini, quod respondebat schol. græc. v. 389 Ἄλλοι δὲ σποράδην ὑποκείμενοι Ὑδροχοΐ: μνημονεύει δὲ αὐτῶν πάλιν διὰ τὴν προ-

εἰρημένην αἰτίαν, ὑπὲρ τοῦ μή τινα πλανηθῆναι ἰδόντα αὐτοὺς ἐν τῷ νότῳ κειμένους, quae scholiasta non recte interpretatus est. — Neque uero desunt necessitudinis uestigia inter scholia graeca et Pseudoeratosthenem. Cf. cat. 1 = sch. u. 27, cat. 9 sch. 105, cat 11 sch. 147, cat. 12 sch. 149, cat. 14 sch. 167, cat. 17 sch. 148, cat. 18 sch. 215, cat. 20 sch. 233. Ea scholia de industria omisi, in quibus Eratosthenes laudatur; tria sunt, u. 225, 402, 469. — Ad Hyginum quod attinet cf. sch. u. 39: Καὶ ἅμα ὁ εὑρετὴς αὐτῆς Θαλῆς εἰς Φοίνικας ἀνάγει τὸ γένος et Hyg. II. 2: Thales enim, qui diligenter de his rebus exquisiuit et hanc primus arcton appellauit, natione fuit Phoenix. Profert autem hoc loco Hyginus quae de ursa in scholiis Arati leguntur totidem fere uerbis paulum immutatis. Quae de Engonasi v. 74 ab interprete Arati Graeco leuiter indicantur, pluribus uerbis Hyginus II. 6 exponit. Cf. praeterea schol. gr. u. 62 = Hyg. IV. 3 s. f. sch. u. 146 = Hyg. II. 24, sch. u. 161 = Hyg. II. 13, sch. u. 254 et 259 = Hyg. II. 21, sch. u. 275 = Hyg. II. 8, sch. u. 316 = Hyg. II. 17. Qua in re noli obliuisci me ea tantum enumerare, quae Hygino cum Arati interprete graeco communia nec ab interprete Germanici nec a Pseudoeratosthene narrantur; in quibus Hyginus cum Pseudoeratosthene consentit, ea consulto omisi. Quo facilius quanta in his mythographis scholiorum graecorum Arati sit auctoritas intellegas paullo uberius exponam de Comment. Germ. u. 433 p. 420: Hic PRIOR dicitur, qui oritur priusquam maior canis, qui Orionis canis dicitur eique tributum, quod studio uenandi est deditus, ob quod ursa ei proxime apparet et aliae bestiae. habet stellas III. cuius prior est et eidem paret ut canis maior. ideo et PROCYON uocatur, quod ante maiorem oriatur. Quibuscum si non catasterismos sed Schaubachii interpretationem catasterismorum latinam confers, Pseudoeratosthenes et scholiasta Germanici admodum inter se consentire uidentur: apud utrumque omnia obscura, omnia eodem modo perturbata. Verum autem si quaeris, scholia latina minime cum Eratosthene consentiunt. Graeca Erat. haec: Αὐτός ἐστιν ὁ πρὸ τοῦ μεγάλου κυνός. προκύων δὲ λέγεται ὡς πρὸ τοῦ κυνός. Ὡρίωνος δὲ κύων ἐστίν. λέγεται δὲ διὰ τὸ φιλοκύνηγον αὐτὸν εἶναι ἀνατεθῆναι τοῦτον αὐτῷ. καὶ γὰρ λαγωὸς ἐχόμενος, καὶ ἄλλα θηρία παρ' αὐτὸν συνορᾶται. ἔχει δὲ ἀστέρας γ', ὧν εἷς ὁ πρῶτος ἀνατέλλει λαμπρὸς, [καὶ ποιεῖ ὁμοιότητα τοῦ κυνός,] διὸ καὶ προκύων καλεῖται, καὶ πρῶτος ἀνατέλλει καὶ δύνει ἐκείνου. Facile intellegitur, Pseudoeratosthenem non dicere Procyona ante canem, sed stellarum e quibus sidus constat unam priorem ceteris exoriri. Rectam huius loci interpretationem praebent scholia graeca u. 450. λοιπός ἐστι Προκύων, ὑπὸ τοῖς Διδύμοις κείμενος. καλεῖται δὲ οὕτως, ἐπειδὴ πρὸ τοῦ Κυνὸς, ἑῴαν ποιεῖται ἀνατολήν ἐν τῷ δι' Ἑλλάδος κλίματι, ὅτι τοῦ Κυνὸς βορειότερός ἐστιν· ἀστέρων δέ ἐστι δέκα λαμπρῶν οὗτος, ὧν εἷς ὁμωνύμως Προκύων. || οὗτος δὲ πρὸ τοῦ μεγάλου Κυνός ἐστιν· Ὡρίωνος δὲ λέγεται Κύων, ἐπειδὴ φιλοκύνηγος ἦν. διὸ καὶ ταῦτα αὐτῷ περιτέθειται τὰ σημεῖα· καὶ γὰρ Ἄρκτος συνορᾶται καὶ θηρία παρ' αὐτῷ. Duo hic scholia temere

coniuncta sunt, quorum alterum, οὗτος δὲ πρὸ κτλ. in initio catasterismi legitur, alterum demonstrat Eratosthenis uerba διὸ καὶ προκύων κτλ. quomodo debeant intellegi; Germanici autem scholiasta cum Arati interprete graeco magis quam cum Eratosthene consentit. Verba cuius prior alterius scholii initium esse contendo et emendo canis prior.

Quodsi ea est quam exposui scholiorum latinorum Germanici ratio, haud magna afficimur difficultate, qua ratione ea expediamus, quae nec ad Pseudoeratosthenem nec ad Hyginum referre liceat. Quo ex numero sunt quae p. 414 leguntur haece: Cuius (canis) exortus origine continetur tali, ut Amphion tragoediarum scriptor refert. cum subito hominibus segetes delinquerent, ilico missus legatus canis ad Oporam. cum uidit eo tempore tempestiuam esse, adamauit. qui cum flagraret amore nec posset frui [magis] asperius urebatur. at homines calamitate accepta deos adiutores inuocare coeperunt. tunc Aquilo misit filios adulescentes, qui Oporam cani traderent. ipse flatu suo canis ardorem sedauit, qui flatus etesiae dicuntur. amoris autem memoria remansit eo tempore quo est ὀπώρα, quo homines aestu mori frequentissimum. Nihil in his uerbis, quod Nigidi ingenium redoleat, nisi id quod unde ea sumpta esse dicas, si uulgatam de scholiis opinionem sequeris, laboras; graecum auctorem et res indicat et oratio. Fabulam typis describi iussi, quia quae codicum scriptura mutata uiri docti ediderunt dubito num recte se habeant. In libris enim manu scriptis legitur: cum sub hominibus stellae relinquerent locum. Eyssenhardtius quae Breysigius excogitauit in editionem suam recepit, quae ei placere potuisse, satis mirum est. Offensioni fuit quod stellae locum reliquisse dicuntur; ridiculam si dicis esse sententiam, esto, sed multa in his fabulis, quae risum moueant. Atque concedamus scholiasten non recte graeca uerba esse interpretatum: non nostrum est scholiastae aut falsam interpretationem aut barbariem corrigere. Neque uero pro argumento, quo codicum scripturam mutandam esse demonstraretur, id poni potuit, quod iis uerbis causa indicaretur, ex qua ad oporam canis missus esset. Quae in fine fabulae corrupta leguntur: eo tempore quo opora est idest pomatio eseu moriri feruentissimum, ea optime Breysigius emendauit ita: eo tempore quo ὀπώρα est [id est pomatio] eum oriri feruentissimum, quam coniecturam Eyssenhardtius non debuit repudiare. Quae p. 392, 13—25 leguntur num ex Nigidio sumpta sint, admodum dubito. Erat cum et ipse Nigidium agnoscere mihi uiderer in his uerbis: ambosque inmortali honore donatos astris intulit, quam uerborum coniunctionem eum adamasse constat; sed fabula etiam apud Pseudohyginum legitur, qui si e graecis auctoribus eam hausisse putandus est, cur aliud de Germanici scholiasta iudicandum esse uideatur non adsequor. Qui restant quattuor loci, p. 421, 13—17, p. 421, 27—422, 3, p. 422, 5—8, 16—22, a Nigidio prorsus alieni sunt. P. 421, 13

haec eduntur: de his (de planetis) hac non quae Heraclides Ponticus refert Prometheo pulcherrimum fictum hominem. quem cum oculisset * * * * * * et cupido et uitia. ut indicasset misit Mercurium qui eum tamquam ad inmortalitatem uocaret, qui non ante adnuit, quam potione accepta coelo receptus honoratus. Eademque in libris mss. leguntur, nisi quod pro uitia uitio exhibent. Pro hae non quae Eyssenhardtius speciosius quam uerius Eratosthenes scribendum esse coniecit, equidem emendo: Phaethon quem. Neque cum eo facio in iis quae secuntur; lacunam reicio et Hyginum respiciens, qui II. 42 eandem fabulam ex Heraclide Pontico affert, locum ita emendasse mihi uisus sum: quem cum occulisset et cupido eum Ioui indicasset. P. 421, 21—422, 3 in libris foedissime corrupta leguntur, quae Hyginus II. 42 Eratosthene auctore de Vulcano narrat. P. 422, 3 leguntur haec: [quartum sidus Veneris, Phosphoros colore aureo, maior omnibus sideribus, quem Hesperum et Phosphorum esse dicunt.] est autem pes et caput ob amorem ex apyceranuit. Quae uncis inclusi Eratostheni tribuuntur, quae sequitur insanabilis codicum barbaries ad Nigidium refertur. Eyss. tale aliquid subesse suspicatus est: est Aurorae et Cephali filius. ob amorem Aphrodite rapuit. Si quid uideo, pes uocabulum ex Ἠοῦς corruptum et caput nihil aliud est quam Κέφαλος graecum uocabulum latinum factum. Haec omnia quominus Nigidiana esse coniciamus id impedit, quod e graecis ea uersa esse apparet. At Nigidio uindico quae p. 388 leguntur de Icario et Erigone. Narrasse enim Nigidium hanc fabulam Ampelius auctor est.

Rückblick

auf die frühere Geschichte der Anstalt.

Nachdem nunmehr die Organisation des Gymnasiums vollendet ist, tritt unsere Anstalt an dem Tage, an welchem sie ihre ersten Abiturienten zur Universität entläßt, den Schwesteranstalten vollberechtigt zur Seite. Was Jahre hindurch unter Mühen und Beschwerden erstrebt worden, ist nun zur Vollendung gereift. An der Schwelle einer neuen Entwickelungsperiode aber ist es wohl an der Zeit, den Blick rückwärts zu wenden auf die Vergangenheit und die Erfolge zu ehren, welche die Anstalt in kleinerem Umfange, getragen von der Aufopferung und Begeisterung der Männer, die an ihr oft unter den ungünstigsten Verhältnissen gearbeitet, errungen hat, zugleich aber auch auf den reichen Segen hinzuweisen, den sie in den weitesten Kreisen gestiftet. Es ist dies die Rechnung, welche die Schule mit der Vergangenheit abschließt, um gestützt auf das Ergebniß derselben frohen Muthes ihrer Zukunft entgegenzugehen.

Kaum hatten im Jahre 1631 die Jesuiten in dem verödeten Kloster der Augustiner, welche drei Jahrhunderte früher von dem Ermländischen Bischofe Hermann von Böhmen aus Baiern berufen worden, eine Schule gegründet, so strömten ihnen aus dem weitesten Umkreise in großer Zahl Jünglinge zu, und die Rösseler Jesuitenschule stellte zeitweise benachbarte ältere Bildungsanstalten in Schatten. (H. Preuß. Prov. Bl. 1850. X. p. 136.) Das Album sodalitatis Parthenicae, welches vom J. 1636—1708 geführt worden, gibt uns einen wenn auch gewiß bei Weitem nicht vollständigen Überblick über die Jugend, die in früheren Jahrhunderten hier gebildet wurde. Um nur die ältesten zu erwähnen, so werden in den ersten Jahren genannt Simon Wulfsbeck † 1663 als Pfarrer in Königsberg, Casimir Szczuka † 1694 als Bischof, Georg Köppel † 1676 als Pfarrer in Krekolen, Eustachius Kretzmer † 1687 als Sekretair des Domkapitels in Frauenburg; Georg Blumau wurde Pfarrer in Mehlsack, Georg Brandt Pfarrer in Tolkemitt, Gregor Schiel Rector des Kollegiums in Braunsberg, Georg von Hatten Burghauptmann in Rössel, Andreas Krakowski Pfarrer in Köllen, Jacob Stempell Pfarrer in Königsberg. Zahlreich strömte der Adel dem Kollegium zu. Von Hatten und von Oelsen werden außerordentlich häufig erwähnt. Besonders aber war der polnische Adel stark vertreten. Eine stattliche Reihe von Namen aus den Würdeträgern des Reiches, welche ihre Söhne nach Rössel entsandten, ließen sich

hier aufzählen. Da werden genannt Johann und Bartholomäus Tarto, die Söhne des Palatinen von Sandomir, Casimir und Michael, Söhne des Fürsten Czartoryski, Ladislaus Gninski, Sohn des Palatinen zu Kulm, Johannes Krasinski, Sohn des Palatinen von Plock, Joseph Niemierowicz Szczyt, dessen Vater Mundschenk des Großherzogthums Litthauen war; dann in großer Zahl die Söhne von Burghauptleuten (v. Winnicza, Radziejewo, Nozan, Czerwinsk u. a.), Burgkastellanen, Burgkämmerern (von Marienburg: Czapski's, von Ozmierna: Zemulla, von Wilna: Czyz, von Sirad: Maczynski, von Ciechanow: Krasinski), ferner von Truchsessen, Schwertträgern, Bannerträgern u. a. Auch der General Karl Gottfried v. Knobloch, der im 7jährigen Kriege sich hervorthat, hat bei den Jesuiten in Rössel studiert. Wir finden in jener Zeit einen regen Verkehr zwischen den einzelnen Kongregationen, ein Hin- und Herwandern von und nach Braunsberg, Danzig, Graudenz, Thorn, Posen, Krakau, Warschau, Kowno, Wilna, Pultusk. Oft ist der Wechsel auffallend stark und legt die Vermuthung nahe, daß er mit dem Wechsel ausgezeichneter und berühmter Lehrer in Verbindung stand.

Vorsteher des Jesuiten-Kollegiums sind gewesen: [1])

Superiores Residentiae:

Andreas Klinger 1631,
Thom. Klagius 1636,

Rectores Collegii:
(seit 1654)

Alb. Ruklinski 1652,
Mich. Maschowecki 1667,
Nic. Slaski 1671,
Andr. Pogorzelski 1676.
Joh. Nieswandt 1685,
Nic. Narmuth 1701,
Franz Krüger 1703,
P. Preis 1757,
Terlecki 7. Jan. 1759 — 12. Juli 64.
Ant. Klein — 27. August 1767,
A. Bordihn — 13. Sept. 1770,
T. Schröter — 10. Sept. 1777,
A. Bordihn bis zur Aufhebung d. K.

Nachdem der Orden 149 Jahre in Rössel gewirkt, wurde er 1780 aufgehoben und am 10. Juli des gen. Jahres in Gegenwart des Weihbischofs und Generalofficials von Ermland, Baron Karl von Zehmen, den im Refectorium versammelten Vätern des Kollegiums die päpstliche Bulle, welche die Aufhebung des Ordens aussprach, vorgelesen.

An die Stelle des Jesuiten-Kollegiums trat nunmehr das Gymnasium mit zwei Lehrern für die grammatischen und einem Lehrer für die philologische Klasse. Es wurden also „bei der neuen Organisation der Schule nicht für die 5 Klassen wie vorher 5 Lehrer angestellt, sondern die Rhetorica und Poesis erhielt nur einen, die Syntaxis und Grammatica auch nur einen und Infima den dritten Lehrer. Der jedesmalige Præfectus Gymnasii mußte Rhetoricam und Poesim lehren. An dem Lehr- und Lectionsplane der Jesuiten wurde bei dieser Organisation hier in der Hauptsache nichts geändert, bis 1794 Sebastianus Benert, der in Braunsberg damals Syntaxim et Grammaticam lehrte, hier als Præfectus Gymnasii angestellt wurde und neue dem Zeitgeiste mehr angemessene Lehrgegenstände einführte." [2]) Nach Benert wurde im Jahre 1797 Johann Dost Präfect der Anstalt, der er 38 Jahre hindurch bis zum Jahre 1835 mit Ehren vorgestanden. Ihm verdanken wir recht eigentlich, was wir heute besitzen. Wer sieht, unter welchen Kämpfen, Mühsalen und Gefahren Dost die Anstalt geleitet, muß von Hochachtung und Ehrfurcht erfüllt werden gegen einen Mann, der sein Alles einsetzte, um nur die Schule zu halten und zu fördern. So gering die Zahl der Lehrer auch war, und so hemmend auch der häufige Wechsel derselben auf den Unterricht wirken mußte, gelang es doch, die Schüler zu der Reife zu führen, welche durch das Abiturienten-Prüfungs-Reglement von 1788 gefordert wurde. Noch werden in dem Archive zwei Protokolle aufbewahrt vom J. 1798 und vom J. 1801 über die Prüfung derjenigen Schüler, welche Willens waren, ein akademisches Gymnasium oder eine Akademie zu beziehen. Zu den am 15. Juni 1798 Geprüften gehörten:

Joseph Geritz, 16 Jahre alt, aus Seeburg, jetzt **Bischof von Ermland**. R.
Nicolaus Latki, 19 Jahre alt, aus Rössel, † als Pfarrer in Lipce bei Lowicz (Polen).
Jacob Penguitt, 15 „ „ „ Rheinmühle, † Pfarrer von Siegfriedswalde.
Jacob Humann, 17 „ „ „ Damerau, † Pfarrer in Queetz.
Anton Rohfleisch, 16 Jahre alt, aus Clausdorf, † Pfarrer in Seeburg.

Im Jahre 1801 wurden unter Anderen geprüft:

Franz Großmann, 19 Jahre alt, aus Robawen, † als Weihbischof in Frauenburg.
Joseph Koriotz, 19 „ „ „ Athkamp, † als General in KK. russischen Diensten in Warschau.
Bartholomäus Graw, 18 Jahre alt, aus Bischofstein, † als Erzpriester in Seeburg.
Joseph Korczykowski, 18 Jahre alt, aus Lokau, jetzt Pfarrer in Thiergart. Senior cleri dioec. Varm. R.

Lange war indeß die wenig beachtete Anstalt nicht im Stande, den Anforderungen, die gestellt wurden, zu entsprechen. Im J. 1805 wurde dem Präfecten der 1804 von dem Schulen-Instituts-Director Malewski in Graudenz entworfene Lehrplan für die katholischen Schulanstalten in Westpreußen und im Ermlande zugeschickt mit der Anweisung, den Plan genau zu befolgen. In seinem Berichte darüber sagt Dost, daß der Lehrplan von den Lehrern des Gymnasiums noch nicht pünktlich befolgt werden könne, da die Lehrer nicht gehörig vorbereitet seien, alle dort vorgeschriebenen wissenschaftlichen Gegenstände zu lehren, da sie auch bei dem besten Willen nicht Gelegenheit gehabt, sich mit denselben bekannt zu machen. Ob man in Folge dessen an die Aufhebung des Gymnasiums dachte, ist nicht zu ersehen; jedenfalls wurde aber über die Aufhe-

[1]) Die Namen sind angegeben, soweit sie aus den Acten des Archivs ersichtlich waren. Die Zahlen geben die Jahre an, in denen die betreffenden Rectoren genannt werden.

[2]) Aus dem hier befindlichen Hausbuche: „Geschichte des Gymnasiums".

bung bei der Behörde verhandelt, wie sich aus einem Schreiben, das d. d. Königsberg den 13. Mai 1805 an den ꝛc. Malewski in Graudenz gerichtet ist, ergibt, aus dem hervorgeht, daß man sich in Königsberg von der Erheblichkeit der Einwendungen Malewski's gegen die Aufhebung hinlänglich überzeugt hatte. Wenn der von dem General-Administrator des Ermlandes erforderte Bericht eingegangen, wolle man diese Sache dem Geistlichen Departement in Berlin nach ihrer eigentlichen Lage auseinandersetzen und auf die Beibehaltung des Gymnasii antragen. Schwerere Prüfungen standen bevor. Im Jahre 1806 d. 28. Mai legte eine Feuersbrunst die Stadt in Asche. Von den Gebäuden der Anstalt blieben nur die Kirche und das Wohnhaus der Lehrer stehen. Die Klassen wurden in das letztere verlegt, und am 9. Juni der Unterricht wieder begonnen. In dem darauf folgenden Jahre wirkten von den ersten Tagen des Januar bis Ende Juli die Schrecken des Krieges störend auf den Unterricht ein, wiewohl derselbe nicht gerade unterbrochen wurde. Ebenso brachte der Durchzug des französischen Heeres im Jahre 1812 neue Trübsale. Und doch sollten diese nicht die einzigen sein. Mit Einführung der neuen Instruction über die Prüfung der zur Universität abgehenden Schüler vom 25. Juni 1812 schied die Anstalt, welche hinter den dort gestellten Forderungen schon lange zurückgeblieben war, aus der Reihe der Gymnasien aus. Es findet sich darüber eine gelegentliche Notiz im Schülerverzeichniß v. J. 1812, wonach zufolge der Bestimmung der Behörde die Lehranstalt eine gelehrte Schule zweiten Grades sein und fernerhin nur 5 Klassen haben sollte; wobei bemerkt ist, daß nur so viel Klassen schon seit vielen Jahren in der That gewesen, wenn auch dem Namen nach mehrere. Die Namen der Klassen wurden geändert. In dem Album sod. Parth. finden sich noch im J. 1808 resp. 1810 die Namen Rhetorica, Syntaxis, Poesis, Grammatica, später nicht mehr. In dem oben genannten Schülerverzeichnisse werden die Klassen vom Schuljahre $179^{0}/_{7}$—1805 als fünfte (oberste), vierte, dritte, zweite, erste bezeichnet. Von da ab, offenbar dem von Malewski für die kathol. Gymnasien entworfenen Lehrplane gemäß, erscheinen drei Abtheilungen mit den Bezeichnungen: fünfte und vierte Klasse (der in dem Lehrplane dieser Klasse gegebene Name: philologische Klasse wurde nicht angewandt), dritte und zweite Klasse, auch grammatische Klasse genannt, und Elementarklasse. In den Schuljahren $180^{5}/_{9}$—$18^{10}/_{11}$ findet sich außerdem noch eine Vorbereitungsklasse. Vom Schuljahre $18^{12}/_{13}$ treten die Namen: dritte, zweite, erste Klasse ein, die jedoch schon im Schulj. $18^{15}/_{16}$ mit den Namen: oberste (auch dritte) Klasse in 2 Abtheilungen (mehrmals Ober- und Untertertia genannt), untere Klasse in zwei Abtheilungen und Vorschule seit $18^{18}/_{19}$ in zwei Abtheilungen vertauscht wurden. Vom Jahre $18^{21}/_{22}$ heißen die Klassen sodann obere Kl. (in 2 Abth.), mittlere Kl. (in 2 Abth.), untere Kl. (in 2 Abth.), bis im Jahre 1830 die Namen Tertia, Quarta, Quinta, Serta eintraten.

Der Titel Gymnasium verblieb der Anstalt. Diese befand sich indeß in der drückendsten Lage. Seit dem Jahre 1806 hatte Dost nur einen Gehülfen im Lehramt, den um die Anstalt so verdienten Joh. Lamprecht, welcher, nachdem er einige Jahre in Braunsberg unter-

richtet hatte, im Jahre 1804 eingetreten war. Beide Männer unterrichteten allein bis zum Jahre 1815, wo der Cantor der hiesigen Elementarschule Joh. Bichmann als dritter Lehrer hinzutrat. Der Etat betrug um das Jahr 1805: 920 Thlr. (Dost hatte 180 Thlr. Gehalt), um das Jahr 1811: 1020 Thlr., um das Jahr 1820: 933 Thlr. 15 Sgr.

Eine bessere Zukunft gieng der Anstalt 1819 auf. Se. Durchlaucht der Fürstbischof von Ermland Prinz Joseph von Hohenzollern beehrte dieselbe am 25. Juni des genannten Jahres mit seinem Besuche und verweilte über 2 Stunden in den Klassen. Einen Monat später wurde ihr dieselbe Ehre von Seiten des Land- und Hofmeisters von Preußen Herrn von Auerswald zu Theil, der 1½ Stunde dem Unterricht in allen Klassen beiwohnte. Der Besuch des Fürstbischofs hatte zunächst die Folge, daß durch seine hohe Verwendung den Lehrern eine außerordentliche Bewilligung von 350 Thlr. aus den Neuzeller Fonds als Anerkennung ihres Eifers zu Theil wurde. Ebenderselbe Gönner der Anstalt vermittelte, daß durch Ministerial-Rescript v. 31. Juli 1821 derselben eine jährliche Zulage von 650 Thlr. aus den genannten Fonds bewilligt wurde, der bereits im Jahre 1822 eine solche von 100 Thlr. folgte. Dadurch konnten nicht nur die Gehälter der Lehrer aufgebessert werden, sondern es wurde auch durch die Anstellung eines neuen Lehrers die Aufnahme der griechischen Sprache in den Unterrichtsplan möglich. Wie der Fürstbischof weiter für die Anstalt sorgte, mag folgender Abschnitt aus dem schon genannten Hausbuche u. d. J. 1822 zeigen.

„Als Se. Durchlaucht der Fürstbischof von Ermland, welcher in dem mit Preußen abgeschlossenen Concordate mit Regulirung der Preußischen Bisthümer beauftragt war, sich dieserhalb in Berlin befand, bewirkte derselbe, dem diese Anstalt Alles verdankt, für die vierte Lehrerstelle eine Gehaltszulage von 100 Thlr., und so stand vom 1. Januar 1822 auf dieser Lehrstelle gleichwie auf der dritten ein Gehalt von 300 Thlr. — Nach einer früheren Verfügung, die ins Amtsblatt aufgenommen, war die hiesige Lehranstalt zu den höheren Lehranstalten des zweiten Ranges gezählt und später, zum Unterschiede von einem größeren Gymnasium Progymnasium von der Regierung und dem Consistorio genannt worden. Durch eine Consistorialverfügung vom 22. Januar 1822 wurde dem Präfecten Dost wider Erwarten bekannt gemacht, daß das Königl. Ministerium den Namen Progymnasium in „höhere Stadtschule“ verwandelt habe, und es wurde dem Präfecten zugleich empfohlen, bei der Anfertigung eines neuen Lectionsplanes darauf zu rücksichtigen, daß die Betreibung der Lehrgegenstände diesem neuen Namen der Anstalt entspräche. Weil nun aber eine doppelte Berücksichtigung in Betreibung der Lehrgegenstände dieser Anstalt zu beobachten war, nähmlich den Unterricht so zu leiten, daß er die von hier auf das Gymnasium nach Braunsberg abgehenden Schüler gehörig zu ihrem Uebergange vorbereite und auch der Forderung des Consistoriums als eine höhere Stadtschule genüge, so wandte sich der Präfectus Dost*) an den Fürstbischof von Ermland, der es beim Königl. Mi-

*) In einem in Abschrift vorhandenen Schreiben v. 6. Februar 1822. Der Fürstbischof übersandte am 20. April

nisterio dahin vermochte, daß der Name höhere Stadtschule gemäß Ministerial-Verfügung vom 3. März 1822 in lateinische Schule geändert wurde und der Unterricht wieder, wie früher, so zu leiten ist, daß er nach Möglichkeit in den des Braunsbergischen Gymnasiums eingreift und die von hier dorthin gehenden Schüler gehörig zum Uebergange vorbereitet. Se. Durchlaucht der Fürstbischof geruhten an dem heil. Frohnleichnamsfeste, das dieses Jahr auf den 6. Juni traf, die Stadt Rössel mit dero hohem Besuche zu erfreuen. — — — Den zweiten Tag darauf, also den 8. Juni 1822 hatte die hiesige Anstalt das Glück, ihren größten Vermittler und Wohlthäter in ihren Mauern zu sehen. — — —"

Die Anstalt wurde von jetzt ab rasch befördert. Wie schon im Jahre 1817 der gute Geist, der an derselben herrschte, die Anerkennung der Behörden gefunden, so geschah dies wiederholt im Jahre 1821, wo der Schulrath Dinter die Anstalt besuchte. Von bedeutenden Folgen für die Schule war eine vom Provinzial-Schulrath Lucas im Jahre 1828 abgehaltene Revision. Es wurde das dringende Bedürfniß der Anstellung eines neuen, fünften Lehrers anerkannt, damit dadurch die Einrichtung einer fünften Klasse möglich werde. Bis dahin waren nämlich die erste und zweite Abtheilung der obersten Klasse nur bei der Lectüre der Klassiker und bei dem Unterrichte in der griech. Grammatik getrennt, und doch sollte die Anstalt ihre Schüler bis zur Reife für Sekunda führen. Die neue Stelle sollte mit einem Mathematiker besetzt werden. Nachdem dieses im J. 1831 geschehen, stellte Dost u. d. 9. October 1832 den Antrag, die Schule zum Progymnasium zu erheben, Entlassungs-Prüfungen einzurichten und den mit dem Zeugniß der Reife für Sekunda von derselben entlassenen Schülern die Berechtigung zum einjährigen freiwilligen Militairdienste zu gewähren. Die Behörde war nicht abgeneigt, auf diese Wünsche einzugehen, forderte jedoch zuerst die Einführung des französischen Unterrichts, weil auch auf diese Sprache die Entlassungsprüfungen sich zu erstrecken hätten. Dieser Forderung wurde von Neujahr 1833 ab entsprochen. Durch Verfügung vom 17. Juni (Berlin 30. April) 1833 wurde darauf die bisherige lateinische Schule zu einem Progymnasium erhoben.

Unterrichtet haben an der Anstalt in den Jahren 1797—1831 außer dem Präfecten Dost, den evangelischen Religionslehrer (seit 1828) und einen interimistischen Zeichen- und Schreiblehrer eingerechnet, 15 Lehrer. Zu diesen haben gehört der jetzige Hochwürdigste Bischof von Ermland im J. 180⅔ und der jetzige Gymnasialdirector Prof. Braun in Braunsberg im J. 1830.

---

von Oliva aus in Abschrift ein Schreiben des Ministers von Altenstein d. d. Berlin 1. April 1822, worin es heißt, es sei nicht die Meinung gewesen, wie es denn auch nicht zweckmäßig sein würde, die Lehranstalt zu Rössel in eine höhere Bürgerschule zu verwandeln. Vielmehr solle dieselbe ihre statutenmäßige Bestimmung, junge Leute in den Anfangsgründen der alten Sprachen und anderer gelehrten Kenntnisse zu unterrichten, beibehalten, um diese bis Tertia incl. eines Gymnasiums zu führen. Zugleich wurde es als das zweckmäßigste bezeichnet, die Anstalt mit dem Titel „lateinische Schule zu Rössel" benennen zu lassen.

Trotz der schweren Zeiten hat die Anstalt in dem eben besprochenen Zeitraume Bedeutendes geleistet. Im J. 179⅞ betrug die Schülerzahl 84, im J. 180⅝ 112 und sank nur in den Kriegsjahren unter 100; im J. 181⅝ stieg sie auf 159. Geht man die Schülerverzeichnisse, die mit dem Jahre 179⅞ beginnen, durch, so findet man in großer Zahl die Namen von Männern, welche die Schule mit Stolz zu ihren Schülern zählen darf. Als Dost im J. 1835 starb, verehrte über die Hälfte des ermländischen Klerus in ihm ihren Lehrer, und noch heute ist die Zahl derer groß, die einst seine Schüler gewesen. Dazu gehören u. a. die Herren Matthäus Neski, Emeritus in Crossen; Carl Weitzenmüller, Sanitätsrath in Braunsberg; Carl Quedenau, Privatier in Heilsberg, früher Lehrer an der Anstalt; Valentin Rogalli, Beneficiat in Ramsau; Otto Nietzki, Kreisgerichtsdirector in Lötzen; Franz Hasselberg, Pfarrer in Kiwitten; Franz Kwaśniewski, Pfarrer in Gr. Bertung; Heinrich Wetzki, Gerichtsdirector in Marienwerder; Gustav Nietze, Pfarrer in Christberg; Johann Maibaum, Domvikar in Frauenburg; Valentin Blockhagen, Domkapitular in Frauenburg; Anton Bludau, Pfarrer in Wolfsdorf; Johann Braun, Gymnasialdirector in Braunsberg; Anton Januskowski, Oberlehrer in Bromberg; Anton Kähs, Pfarrer in Schalmey; Peter Pruß, Ehrendomherr und Erzpriester in Allenstein; Anton Schenk, Gerichtsrath; Anton Eichhorn, Domkapitular in Frauenburg; Valentin von Gotzheim, Erzpriester in Wartenburg; Peter Kindler, Pfarrer in Krekollen; Michael Dietrich, Pfarrer in Plaswich; Franz Pawlowski, Pfarrer in Deutsch-Damerau; Valentin Gehrmann, Emeritus; Daniel Otto, Professor am Gymnasium in Braunsberg; Johann Fallsehr, Pfarrer in Wormditt; Johann Groß, Pfarrer in Fischau; Andreas Lingnau, Pfarrer in Fürstenwerder; Andreas Schröter, Pfarrer in Heiligenthal; Carl Will, Arzt in Schippenbeil; Johann Briese, Pfarrer in Neukirch; Ferdinand von Korowski, Gutsbesitzer auf Bischdorf; Johann Milkau, Pfarrer in Prossitten; Michael Krebs, Beneficiat in Guttstadt; Julius von Pastau, Arzt.

Die Geschichte des Progymnasiums zu schreiben, muß einer späteren Zeit vorbehalten bleiben. Es wird dies die Geschichte der Erweiterung der Anstalt werden, welche ihren Abschluß erst in den letzten Jahren gefunden hat. Unter der Leitung des jetzigen Herrn Regierungs- und Schulraths Dr. Ditki, welcher vom Jahre 1836—1847 Director des Progymnasiums war, wurde die Schule, die er unter schwierigen Verhältnissen übernahm, „zu seltener Höhe allseitigen Gedeihens emporgehoben" und nach Innen und Außen gefördert, erwarb sie sich das Vertrauen der Behörden und des Publikums. Auf dem von Ditki gelegten Grunde baute sein Nachfolger im Directorate, Herr Dr. Lilienthal unermüdlich weiter. Zu Ostern 1849 wurde die Sekunda provisorisch, im J. 1852 definitiv mit zweijährigem Kursus eingerichtet, sofort aber der Blick höheren Zwecken zugewandt und auf das letzte Ziel, die Erlangung der Prima, hingesteuert. Bereits 1857 begannen die desfallsigen Unterhandlungen, die nach einer Unterbrechung im J. 1862 wieder mit Erfolg aufgenommen wurden, sich aber bis zum Jahre 1865 hinzogen. Nachdem alle Schwierigkeiten durch die Bemühungen des damal. Herrn Prov.-Schulraths Dr. Dillenburger

und durch bedeutende Zusagen der Stadt und des Kreises glücklich beseitigt worden, erfolgte am 25. September 1865 das Ministerial-Rescript, wodurch das bisherige Progymnasium zum Gymnasium erhoben wurde.

An dem Progymnasium haben im Ganzen gewirkt

3 Directoren,
12 ordentliche Lehrer,
2 katholische Religionslehrer (außerdem 3 interimistisch),
4 Hülfslehrer resp. Candidati probandi,
3 evangelische Religionslehrer (außerdem 1 interimistisch),
5 technische Lehrer.

29 Lehrer.

Was die Schule als Progymnasium geleistet, bekundet das nachfolgende Verzeichniß der 220 Abiturienten, welche mit dem Zeugniß der Reife für Sekunda resp. Prima eines Gymnasiums entlassen worden sind. Zum richtigen Verständniß desselben wird Folgendes bemerkt. Für das Jahr 1849 sind keine Abiturienten verzeichnet, weil in diesem Jahre die Sekunda eingerichtet wurde; im J. 1850, 51 und 52 wurde keine Prüfung abgehalten und die u. d. J. verzeichneten Schüler giengen aus Obersekunda nach vollendetem Kursus ab. Vom J. 1833—48 erhielten die Abgehenden das Zeugniß für die Ober- oder Untersekunda, vom J. 1843 ab das Zeugniß für die Prima eines Gymnasiums.

1833. Johann Briese, Pfarrer in Neukirch.
Aloys Grunenberg, Dr. phil., Privatl.
Franz Kuhn, † Kaplan in Reimerswalde.
Johann Ott, Lehrer in Wartenburg.
Andr. Romahn, Pfarrer in Gr. Rautenberg.
Ant. Romahn, Pfarrer in Roggenhausen.
Joh. Schlegel, † Kommend. i. Schönwiese.
Jos. Schottowski, † Pfarrer in Schönberg.
Jos. Tietz, Gerichtssekretair in Schlesien.

1834. Eduard Kabath, Erzpriester in Seeburg.
Joseph Fox, Pfarrer in Langwalde.
Karl Krause, † Kaufmann.
Paul Herholz, Pfarrer in Kalwe.

1835. Franz Fuuge, Dr., Oberl. in Braunsberg.
Joseph Glaser, Arzt.
Valentin Klefeldt, † Lehrer in Schöneberg.
Jacob v. Kremer, † Hofkaplan.
Ludw. Pakusch, † Gymnas. in Braunsberg.
Alexander Schacht, Gutsbesitzer.
Gustav Schallasta, Arzt.

1836. Martin Grod, Beneficiat in Frauenburg.
Andreas Latki, Oekonom in Regallen.
Johann Neuwald, Lehrer in Wosseden.
Johann Nitsch, † Student.
Franz Penkert, Pfarrer in Wernersdorf.
Johann Schwarck, Pfarrer in Santoppen.

1837. Karl Blankenhorn, Geometer.
Ludwig Hoppe, Dr., Regens des Klerikalseminars in Braunsberg.
Jos. Bönigk, Stadtkämmerer in Heilsberg.
Just. Friedrich, † Gymnas. in Braunsberg.
Rudolf Milztrei, Lehrer in Lotterbach.
Joseph Palmowski, Rektor in Gnesen.
Franz Romahn, Beneficiat in Heilsberg.
Wilh. Schröter, Obertelegraphen-Inspector in Bromberg.

1838. Franz Austen, Pfarrer in Marienau.
Xaver Fröhlich. †

Karl Lingenau, Partikulier in Heilsberg.
Thaddeus Heinrich, Pfarrer in Lesewitz.
Franz Heinrich, † Pfarrer in Jonkendorf.
August Herrmann, Pfarrer in Gr. Köllen.
Eustach. Poschmann, Pfarrer in Plaswich.
Johann Wien, Dekan in Marienburg.

1839. Eugen Drewello, Landrath in Lyck.
Peter Feuder, Lehrer in Launau.
Nich. Jastrzemski, Apotheker in Liebeladt.
Mathias Krämer, † stud. theol.
Math. Lindenblatt, Oberl. in Braunsberg.
Jos. Skovrowski, Pfarrer in Jonkendorf.
Ludw. Strunge, Domvikar in Frauenburg.
Karl Terkowski.
Joseph Titz, Oberlehrer in Braunsberg.
Theodor Tolki, Rechtsanw. in Neidenburg.

1840. Jos. Grunenberg, Kurauns in Braunsberg.
Jos. Hippel, Pfarrer in Ladekopp.
Robert Hoppe, Pfarrer.
Andr. Rohfleisch, Pfarrer in Neukokendorf.
Johann Hippler, Pfarrer in Wuslack.
August Schwark, Pfarrer in Memel.

1841. Albert Werner, Erzpriester in Mehlsack.
Anton Behlau, Oberlehrer in Heiligenstadt.
August Groß.
Herm. Mäckelburg, Kreisr. in Trzemeßno.
Anton Neuwald, Pfarrer in Krekollen.

1842. Jacob Kowall, Apotheker in New-York.
Constant. Schröter, Kreisr. in Passenheim.
Andreas Thiel, Dr., Professor am Lyceum in Braunsberg.
Franz Arbeit.
Joseph Burdach.
Franz Kretzmann.
Joseph Napierski, Pfarrer in Diwitten.
Lorenz Schmidt, Director in Springborn.
Adolf Schnigenberg, Baum. in Wormditt.
Mathias Thiel, Arzt in Bartenstein.

1843. Gustav Gisevius, Kreisricher in Memel.
Joseph Olschewski, † Kaplan i. Allenstein.
Julius Steffen, Gutsbesitzer in Kirschdorf.
Karl Krause.
Julius Milkau, Geometer in Bischofsburg.
Johann Radtke, Hofkaplan in Frauenburg.
Franz Rediger, Kreisrichter in Mehlauken.
Johann Rosenfeld, Kaplan in Frankenau.
Joseph Langkau, Kuratus in Lyck.

1844. Andreas Klein, Kaplan in Heilsberg.
Oscar Boretius, Stabsarzt.
Karl Chales, Kreisrichter in Osterode.
Franz Dinder, Kaplan in Guttstadt.
Ludwig Friese, Pfarrer.
August Gruneberg.
Wilhelm Helbing, Kaufmann in Riga.
Adolf Presting, Postbeamter.
Ludwig Ritgen.
Karl Tillis, Gerichtssek. in Braunsberg.

1845. Ernst Stöckel, Rechtsanwalt in Rössel.
Peter Steppuhn, Kaplan in Wolfsdorf.
Julius Gräber, Pfarrer in Süßenthal.
Karl Ehm, Schulze in Wonneberg.
Jos. Jagielski, Polizeiinsp. in Königsberg.
Franz Goringk, Arzt in Neidenburg.
Jos. Herholz, Pfarrer in Siegfriedswalde.
Ludwig Krause, Gutsbesitzer in Lautern.
Andreas Lingnau.
Peter Stadge, Pfarrer in Schönwiese.

1846. Anton Pohlmann, Prof. der Theologie in Braunsberg.
August Küssner, Privatgelehrter.
Jos. Biermanski, Kapl. in Alt-Schöneberg.
Franz Samland, Oberlehrer in Neustadt.
Alexander Wentland, Pfarrer.
Aug. Freisleben, Gutsbes. in Bischofsburg.

1847. Joseph Behrendt, Baumeister.
Bernhard Presting, Prediger in Lötzen.
Joseph Neuber, Pfarrer in Leschienen.
Joseph Jordan, Pfarrer in Dittrichswalde.
Albert Freisleben, Kuratus in Wartenburg.
Franz Masuth, Kaplan in Tiefenau.
Dom. Korioth, Dr., Religionsl. in Rössel.
Aug. Prill, Dr., Gymnasiall. in Rössel.
Peter Fox, Kaplan in Tolkemitt.
Julius Nekßynski, Assessor.

Johann Hermanowski, † Gymnasiast.
Gustav Schnigenberg, Postsekr. in Berlin.
1848. Julius Nikell, Rechtsanw. in Ortelsburg.
Hein. Weitzenmüller, Kreisr. in Tapiau.
Julius Dinder, Pfarrer in Grieslienen.
Simon Heilbrunn, Arzt in Küstrin.
August Kalohr, Assessor in Passenheim.
Eduard Löffler, Präfect des Konvikts in Braunsberg.
Vincent Mannich, † als Student.
Adolf Neumann.
Johann Raschkowski, † Gymnasiast.
Albert Sadrozinski, Kreisrichter in Biala.
Karl Schelski, Kaplan in Reimerswalde.
Johann Zink, Vicar in Wormditt.
1850. Karl Bahr, Stabsarzt in Hameln.
Leo Drews, † in Amerika.
Joseph Fahl, Pfarrer in Elditten.
Casimir Koitka, Kaplan in Heiligelinde.
Joseph Kolberg, Jesuit.
Ernst Herm. Lilienthal, Oberkontroleur in Wischwik.
Joseph Orlowski, † Bureauassistent.
Julius Rohn, Arzt in Heilsberg.
Rudolf Rübsamen, Prediger in Schwetz.
1851. Claudius Preuschoff.
Joseph Tietz, Kaplan in Peterswalde.
Joseph Temma, Kaplan in Gr. Lemkendorf.
8152. Franz Funk, † Klerikus in Pelplin.
Leonh. Herrmann, † Referend. i. Königsb.
Leo v. Krajnicki, Rechtsa. in Mohrungen.
Friedr. Strunge, Kaplan in Jonkendorf.
Eduard Zahn, Kaplan in Freudenberg.
Max Boretius.
1853. Franz Borchert, Prediger.
Valentin Fischer, † Kaplan in Santoppen.
Anton Graw.
Adalbert Werthen, Arzt in Litthauen.
Rochus Wessler, Kaplan in Lichtenau.
1854. Joseph Brieskorn, Kaplan in Glottau.
Theodor Cöler, Assessor.
Hermann Eichholz.
Andreas Guski, † Kaplan.
Adolf Keuchel, Kaplan in Wolfsdorf.
Joseph Krieger, Arzt in Lasdehnen.
Adolf Lunitz, Arzt in Liebstadt.
Karl Schneider, Kaplan in Pestlin.
1855. Theodor Bergmann.
Hermann Dennert, Arzt in Bischofstein.
Rudolf Grenda, Assessor.
Valentin Masuth, Kaplan in Sturmhübel.
Joseph Popihn, Kaplan in Peterswalde.
Herm. Schulz, † Hauslehrer in Rußland.
1856. Bernhard Blaschy, Kaplan in Königsberg.
Franz Erdmann, Kaplan in Schillgallen.
Eduard Friese, Jurist.
Hugo Helbing, Oekonom.
Anton Helwig, † stud. phil. in Berlin.
Emil Henschke, Prediger in Ortelsburg.
Karl Keuchel, Photogr. in Braunsberg.
August Stadge, Kaplan in Krekollen.
1857. Ewald Brentsch, Kaplan in Allenstein.
1858. Franz Bartlewski, Postsekretair.
Martin Behlau, Kaplan in Bladau.
August Buchholz, Kaplan in Plausen.
Julius Kretschmann, Kaplan in Neukirch. bei Tolkemitt.
Bernhard Renkel, Kaplan in Gr. Kleeberg.
Robert Zimmermann, Candidat des höhern Schulamts.
1859. Jacob Jacobsohn, Arzt in Berlin.
Joseph Kretschmann.
Herm. Macherzynski, Kapl. in Gr. Bessau.
Gustav Wiebe, Predigamtskand. in Rössel.
1860. Joseph Buchholz, stud.
Hermann Florie, † stud. med.
Peter Funk, † stud. med.
Rudolf Karwatzki, Postbeamter.
Andreas Lindenblatt, Kaplan.
Joseph Schotowski, Kaplan.
1861. Julius Eichhorn, † stud. med.
Andreas Januskowski, Klerikus.
Anton Klein.
Anton Kuck, Klerikus.

Franz Lawin, Bureauassistent.
Otto Lunitz, Jurist.
Joseph Moschall, Klerikus.
Franz Schmidt.†
August Zarth, Lehrer in London.
1862. Adolf Freisleben, stud. phil. in Breslau.
August Fugh, stud. theol.
Oscar Henschke, † stud. med.
Rich. Schinck, stud. theol. in Königsberg.
1863. Bernhard Aalfänger, † Militair.
Peter Masuth, stud. jur.
Joseph Severin, Militair.
Jos. Teschner, stud. theol. in Braunsberg.
Jacob Unger, stud. theol. in Braunsberg.
Joseph Wischnewski, stud. phil.
August Zimmermann, stud. phil.
1864. Val. Herholz, stud. theol. in Braunsberg.
Bernhard Hoffmann dito.
Joseph Kißporski, stud. med.
Albert Reichel, Offizier.
Alexander v. Unruh, stud. theol. in Königsberg.

Die folgende Frequenztabelle geht bis zum J. 1821 zurück, weil mit diesem Jahre das Verzeichniß der neuaufgenommenen Schüler beginnt. Zum richtigen Verständniß der Tabelle bemerken wir, daß sie nur die in den betreffenden Decennien neuaufgenommenen Schüler, nicht die Schülerzahl überhaupt angibt, und machen darauf aufmerksam, daß das letzte Decennium noch nicht voll ist.

Namen der Kreise.		1821—1830.	1831—1840.	1841—1850.	1851—1860.	1861—1867.	Totalsumme der neuaufgenommenen Schüler aus den nebenstehenden Kreisen von 1821—1867.	
1. Rössel	St. Rössel	93	93	101	89	73	449	670
	St. Bischofsburg	13	7	12	16	8	56	
	St. Bischofstein	13	17	23	14	9	76	
	St. Seeburg	18	7	15	19	3	62	
	Landkreis	76	99	125	113	63	476	
2. Heilsberg		59	75	106	61	13	314	
3. Allenstein		34	27	60	31	27	179	
4. Braunsberg		3	13	13	7	8	44	
5. Sensburg		3	1	6	8	8	26	
6. Rastenburg		5	2	9	5	4	25	
7. Ortelsburg		—	4	7	6	1	18	

Zu diesen 1725 in den Jahren 1821—1867 aus den genannten 7 Kreisen neuaufgenommenen Schülern kommen in den genannten Jahren aus den Kreisen: Friedland 6, Eylau 1, Wehlau 3, Gerdauen 1, St. Königsberg 5, Labiau 1, Osterode 1, Mohrungen 2, Neidenburg 3, Tilsit 8, Johannisburg 2, Lyck 1, Lötzen 1, Insterburg 1, Pilkallen 1, Angerburg 1, Goldap 1, Ragnit 1, Marienburg 1, Elbing 4, Danzig Landkr. 5, Neustadt 1, Löbau 2, Rosenberg 2; aus anderen Provinzen 5, so daß die Totalsumme 1785 beträgt.

Betrachtet man das Verhältniß, in welchem die einzelnen Klassen sich an der Gesammtzahl der in jedem Decennium neuaufgenommenen Schüler betheiligten, so zeigt sich eine Abnahme für die Serta, die sich durch das Entstehen von höheren Bürgerschulen resp. Privatschulen leicht erklärt. Das Genauere gibt für die Jahre 1831—1867 folgende Tabelle, bei der nicht zu vergessen ist, daß die Sekunda erst im Jahre 1849 eröffnet wurde. Von 100 neuaufgenommenen Schülern kommen auf:

	1831—1840.	1841—1850.	1851—1860.	1861—1867.
Serta	82	83	fast 69	fast 66
Quinta	12	fast 14	15	18½
Quarta	3½	2	7	5⅓
Tertia	1½	fast 1	7	4
Sekunda	—	—	fast 2	5

Betrachtet man die allerletzten Jahre für sich allein, so gestaltet sich das Verhältniß für die Serta noch ungünstiger; die neuaufgenommenen Sertaner verhalten sich nämlich zu der Gesammtzahl der aufgenommenen Schüler im Jahre $18^{64}/_{65} = 53 : 100$, im Jahre $18^{65}/_{66} = 58 : 100$, im Jahre $18^{66}/_{67} = 54 : 100$, und wenn man die Zahl der ohne Vorbereitung beim Beginn des Schuljahres Eingetretenen als maßgebend annimmt, wie 42 : 100. —

Schulnachrichten.

Durchgenommene Lehrpensa.

Prima.

Ordinarius: Der Director.

Religionslehre a) katholische (2 St.): Schluß der Kirchengeschichte. Wiederholungen aus der Glaubens- und Sittenlehre. Im Grundtexte wurde gelesen und erklärt das Evangelium nach Johannes. Religionslehrer Dr. Korioth. — b) evangelische (combiniert mit II 2 St.): Die Lehre vom christlichen Glauben und Leben. Der Römerbrief. Superint. Lehmann.

Deutsch (3 St.): Geschichte der Literatur von Opitz bis auf die neueste Zeit. Gelesen und erklärt wurden Klopstocks Oden (m. Ausw.) u. Göthes Iphigenie. Psychologie. Übungen im Disponieren. Freie Vorträge. 10 Aufsätze. Bis Ostern der Ordinarius, darauf Oberlehrer Dr. Schulz.

Latein (8 St.): Tac. ann. I. Cic. Tusc. disp. II u. V z. Th., kursorisch Liv. VIII—X. Aufsätze. Exercitien (alle 14 Tage) und Extemporalien. [6 St.] Bis Ostern Gymnasiallehrer Dr. Romahn, darauf der Ordinarius. — Horat. carm. III und IV; ausgewählte Satiren und Episteln. [2 St.] Religionsl. Dr. Korioth.

Griechisch (6 St) Thuc. I. von c. 24 ab. Plato, Protagoras. Syntax des Verbums. Exercitien (alle 14 Tage). Extemporalien. [4 St.] Bis Weihn. Gymnasiall. Dr. Prill, darauf der Ordinarius. Hom. Il. VI—X, kursor. XVII—XXIV. 120 VV. memoriert. [2 St.] Oberlehrer Dr. Laws.

Französisch (2 St.): Plötz Grammatik, Abschnitt IX. Wiederholungen. Exercitien alle 14 Tage. Nouvelles pittoresques (aus der franz. Bibl. von Göbel, Bd. VIII.) Petites pièces de théâtre (Bd. XV.) Gymnasiallehrer Oestreich.

Hebräisch (2 St.): Wiederholungen aus der Formenlehre nach Vosens Anleitung. Syntax. Buch der Richter. Religionsl. Dr. Korioth.

Geschichte und Geographie (3 St.): Neuere Geschichte bis zur franz. Revolution mit besonderer Hervorhebung der deutschen und preußischen Geschichte nach Pütz. Geographie von Deutschland und speciell von Preußen. Bis Weihn. Gymnasiall. Oestreich, bis Ostern Frey, im Sommer Oberl. Dr. Schulz.

Mathematik (4 St.): Von dem Theilen und Vielfachen, Kettenbrüche. Theorie der Gleichungen mit Anwendungen auf die Gleichungen höherer Grade. Diophantische Gleichungen. Beendigung der Trigonometrie. Ausgewählte Kapitel aus der Geometrie nach Koppes Handbuch. Übungen im Lösen von Aufgaben aus allen vier Theilen. Wöchentl. Arbeiten. Bis Weihn. der Ordinarius, darauf Gymnasiall. Rautenberg.

Physik (2 St.): Optik und Wärmelehre. Einleitung in die Chemie mit Berücksichtigung der entsprechenden Kapitel der Elektrizität. Wiederholungen. Dieselben.

Sekunda.

Ordinarius: bis Weihnachten Oberl. Friebe, darauf Gymnasiall. Rautenberg.

Religionslehre a) katholische (2 St.): Sittenlehre nach Eichhorns Handbuch. Wiederholung schwieriger Kapitel aus der Glaubenslehre. Biographien aus der Kirchengeschichte. Lektüre und Erklärung ausgewählter, vorzüglich im Kultus gebräuchlicher Hymnen. Religionsl. Dr. Korioth. — b) evangelische: comb. mit I.

Deutsch (2 St.): Ausgewählte Kap. aus der Literaturgeschichte. Lehre vom Stil mit practischen Übungen. Erklärung von Gedichten. In der Klasse wurde gelesen Schillers Maria Stuart. Alle 4 Wochen ein Aufsatz. Gymnasiall. Rautenberg.

Latein (10 St.): Cic. orat. in Cat. I. Pro Roscio Am. Liv. XXIII, privatim Caes. b. c. II u. III. Cic. de senectute. Syntax nach F. Schultz lat. Gramm. Mündliche Übungen im Übersetzen nach Süpfle. Schriftliche Arbeiten alle 8 Tage, abwechselnd Exercitien und Extemporalien. Einige Aufsätze. [8 St.] Im Winter Oberl. Friebe, im Sommer Kand. Nowack — Virgil IV, V, VI zum Theil. [2 St.] Bis Weihn. Oberl. Friebe, später der Director.

Griechisch (6 St.): Plutarch Timoleon. Herodot. I. c. 14—100. Privatim Xen. Anab. I. u. II. Casuslehre und das Nothwendigste aus der Lehre vom Verbum nach Buttmann. Übungen im Übersetzen nach Rost und Wüstemann. Alle 14 Tage ein Exercitium. Probearbeiten [4 St.] Bis Weihn. Oberl. Friebe, nach Weihn. Gymnasiall. Dr. Prill. Homer Od. XIII—XVI, kursorisch als Privatlectüre V—VII. 100 VV. memoriert [2 St.] Oberl. Dr. Laws.

Französisch (2 St.): Michaud Hist. de la première croisade Kap. 1—7 u. 13—19. Gramm. nach Plötz Lehrb. der französischen Sprache, 2. Kursus, Abschnitt 4—6. Exercitien alle 14 Tage. Gymnasiall. Oestreich.

Hebräisch (2 St.): Formenlehre nach Vosens Anleitung. Die ersten 12 Kapitel des 1. B. der Könige. Religionsl. Dr. Korioth.

Geschichte und Geographie (3 St.): Geschichte der Römer bis zum Untergange des weström. Reiches. Die alte Geographie der betr. Länder, namentlich Italiens. Geographie von Afrika u. Amerika. Gymnasiall. Oestreich.

Mathematik (4 St.): Logarithmen und deren Anwendung auf geometrische Proportionen. Zinseszins- u. Rentenrechnung. Gleichungen höherer Grade, die sich auf solche des 2. Grades zurückführen lassen. Erweiterung der Ähnlichkeitslehre u. ausgewählte Kapitel aus der Geometrie. Trigonometrie bis zur Berechnung des schiefwinkeligen Dreiecks incl. nach Koppes Handb. Wöchentl. Arbeiten. Bis Weihn. Dir. Prof. Dr. Lilienthal, später Gymnasiallehrer Rautenberg.

Physik (2 St.): Akustik, Elektrizität u. Magnetismus. Ausgewählte Kap. aus der Lehre von der Wärme u. von der Luft. Dieselben.

Tertia*).

Ordinarius: Oberlehrer Dr. Laws.

Religionslehre a) katholische (2 St.): Einleitung in die Glaubenslehre, die Glaubenslehre bis zum 2. Abschn. der 2. Abtheil. die Lehre von der Erlösung incl. nach Eichhorns Handbuch. Liturgik und Bibelkunde. Religionsl. Dr. Korioth. — b) evangelische (2 St. comb. mit IV): das Kirchenjahr. Die Sonn- und Festtags-Perikopen, namentl. die evangelischen. Die letzten beiden Hauptstücke des Katechismus. Kernsprüche und geeignete Kernlieder wurden auswendig gelernt. Superint. Lehmann.

Deutsch (2 St.): Verslehre bei der Erklärung von Balladen nach Otto's Lesebuch. Übungen im Vortrage und im Disponieren. Alle 3 Wochen ein Aufsatz. Der Ordinarius.

Latein (10 St.): Caes. b. g. 1, 2 und 3. Memoriert wurden 8 Kapitel. Tempus- und Moduslehre. Wiederholung der Casuslehre nach der kl. Gr. v. F. Schultz. Übersetzen aus Hottenrott. Wöchentl. Exercitien. Probearbeiten. Extemporalien. Ovid (Auswahl von Nadermann) B. 4, 5 u. 6. 100 VV. memoriert. Der Ordinarius.

Griechisch (6 St.): Aus Jakobs Lesebuch: äsopische Fabeln und Erzählungen. Grammatik nach Buttmann: die Verba auf μι und die unregelmäßigen Verba. Wiederholung des Pensums der Quarta. Übersetzen aus Rost und Wüstemann. Exercitien alle 14 Tage. Hom. Od. 1 u. 2. 100 VV. memoriert. Formenlehre des hom. Dialekts. Der Ordinarius.

Französisch (2 St.): Plötz Lehrbuch der franz. Sprache, 2. Kursus, Abschnitt 1—3 und 4 zum Theil. Exercitien alle 14 Tage. Gymnasiall. Oestreich.

Geschichte und Geographie (3 St.): Geschichte Deutschlands bis zum Ende des 15. Jahrhunderts nach Pütz. Geographie von Deutschland. Kartenzeichnen. Derselbe.

Mathematik (3 St.): Geometrie bis zur Ähnlichkeit. Algebra: Gleichungen mit einer und mehreren Unbekannten des 1. und 2. Grades mit und ohne Ansatz. Arithmetische und geometrische Progressionen nach Koppe's Lehrbuch. Aufgaben. Wöchentl. eine schriftl. Arbeit. Gymnasiall. Rautenberg.

Naturbeschreibung (2 St.): Im Winter: Anthropologie und Säugethiere; im Sommer: Botanik. Derselbe.

Quarta.

Ordinarius: bis Ostern Gymnasiallehrer Dr. Romahn, im Sommer kommissarischer Lehrer Nowack.

Religionslehre a) katholische (2 St.): Die zwölf Glaubensartikel, die Lehre von den Sakramenten und die Sittenlehre nach Deharbe I. Die Beendigung der bibl. Geschichte des a. und n. Test. nach Kabath. Wiederholung des kirchengeschichtl. Pensums von Quinta. Geographie von Palästina. Religionsl. Dr. Korioth. — b. evangelische (2 St.) comb. mit III.

Deutsch (2 St.): Satz- und Interpunktionslehre im Anschluß an die Lectüre angemessener Musterstücke aus Otto's Lesebuch. Deklamieren. Alle 14 Tage eine schriftliche Arbeit. Gymnasiall. Dr. Prill.

*) Beide Abtheilungen waren combiniert. Für das nächste Schuljahr ist die Theilung in Aussicht genommen.

Latein (10 St.): Corn. Nep. v. XVIII—XXII u. I—VI. Phaedr. Fabeln aus B. 2—5. Casuslehre nach F. Schultz, Übersetzen aus Hortenrott II. bis §. 100. Wöchentl. Exercitien. Extemporalien. Probearbeiten. [Bis Ostern 10 St., nach Ostern 9 St.] Der Ordinarius. [Wiederhol. der unregelmäßigen Verba. Mündl. und schriftl. Übungen. Nach Ostern 1 St. Der Director.]

Griechisch (6 St.): Formenlehre bis zu den Verb. auf μι nach Buttmann. Übersetzen aus Jakobs Lesebuch. Wöchentl. Exercitien. Probearbeiten. Der Ordinarius.

Französisch (2 St.): Plötz Lehrbuch, 1 Kursus, 2. Abschn. u. ff. Exercitien alle 14 Tage. Gymnasiall. Oestreich.

Geschichte und Geographie (3 St.): Geschichte des Orients, Griechenlands und Macedoniens nach Welter. Geographie Europas mit Ausschluß der politischen Geographie Deutschlands. Kartenzeichnen. Derselbe.

Mathematik (3 St.): Geometrie bis zur Kreislehre incl., Algebra bis zu den Gleichungen des 1. Grades incl. nach Koppe. Wiederholung des Pensums der Quinta. Die wichtigsten Rechnungsarten des bürgerl. Lebens. Decimalbrüche. Alle 8 Tage eine schriftl. Arbeit. Gymnasiall. Rautenberg.

Quinta.

Ordinarius: bis Weihnachten Gymnasiallehrer Rautenberg, bis Ostern Oberlehrer Friebe, im Sommer Oberlehrer Dr. Schulz.

Religion a) katholische (2 St.): Die zwölf Glaubensartikel, die Lehre von den Sakramenten und die Sittenlehre nach Deharbe II. Bibl. Geschichte des a. T. Lect. 40—100 u. des n. T. 44 bis zur Apostelgeschichte nach Kabath. Die hauptsächlichsten Momente aus der Kirchengeschichte nach den Andeutungen im Katechismus. Geographie von Palästina. Religionsl. Dr. Korioth. — b) evangelische (comb. mit VI. 2 St.): Bibl. Geschichte des a. T. Zweites Hauptstück des Katechismus. Erlernung von Kernsprüchen und Kernliedern. Die Verse der bibl. Bücher eingeübt. Superint. Lehmann.

Deutsch (2 St.): Lesen und Erklären von Gedichten und prosaischen Stücken aus Otto's Lesebuch I, verbunden mit Einübung der Orthographie u. Interpunktion, sowie der Lehre vom einfachen und zusammengesetzten Satze. Deklamieren. Wöchentl. eine Arbeit. Bis Weihn. der Ordinarius, bis Ostern der Direktor, im Sommer der Ordinarius.

Latein (10 St.): Wiederholung des Pensums der Serta. Abschluß der Formenlehre nach der kl. lat. Gramm. von F. Schultz. Einübung des gramm. Lehrstoffes in wöchentl. häusl. u. Kl.-Arbeiten aus Hottenrott. — Der Ordinarius. Im 2. Tertial 1 St. der Direktor.

Französisch (3 St.): Plötz Elementarbuch, Abschn. 1—3. Schriftl. Arbeiten alle 14 Tage. Im Winter Oberl. Friebe, im Sommer Oberl. Dr. Schulz.

Geschichte und Geographie (3 St.): Ausgewählte Biographien aus der Geschichte des Mittelalters nach Welter. Geographie der außereuropäischen Erdtheile nach Volger. Kartenzeichnen. Bis Weihn. Oberl. Friebe, später Gymnasiall. Oestreich.

Rechnen (4 St.): Wiederholung der Bruchlehre. Proportionslehre und Anwendung derselben auf die Rechnungen des bürgerlichen Lebens. Decimalbrüche. Häusl. Arbeiten. Techn. Lehrer Wronka.

Serta.

Ordinarius: Gymnasiallehrer Dr. Prill.

Religion a) katholische (3 St.): Die Glaubenslehre nach Deharbe II. Bibl. Geschichte des a. T. Lect. 1—40, des n. T. Lect. 1—44 nach Kabath. — Erklärung gottesdienstlicher Handlungen, Gebräuche und Geräthe. Religionsl. Dr. Korioth. — b) evangelische: comb. mit V.

Deutsch (2 St.): Das Nothwendigste aus der Grammatik, Satz- und Zeichenlehre. Orthographische Übungen. Lesen und Erklärung poetischer u. prosaischer Stücke aus Ottos Lesebuch. Die meisten Gedichte memoriert. Alle 8 Tage eine schriftl. Arbeit. Der Ordinarius.

Latein (10 St.): Regelmäßige Formenlehre nach F. Schultz kl. lat. Gramm. Übersetzen aus Hottenrott. 10 Fabeln memoriert. Auswendiglernen von Vokabeln. Extemporalien. Alle 8 Tage ein Exercitium, alle 4 Wochen eine Probearbeit. Der Ordinarius.

Geschichte und Geographie (3 St.): Biographien aus der alten Gesch. Erklärungen aus der mathem. und phys. Geographie. Das Hauptsächlichste aus der Oceanographie und Orographie. Der Ordinarius.

Rechnen (4 St.): Die vier Species in benannten und unbenannten ganzen Zahlen. Bruchlehre. Einfache Regeldetrie. Häusliche Arbeiten. Techn. Lehrer Wronka.

Fertigkeiten.

Schreiben (in VI u. V je 3 St.): Einübung der deutschen und lat. Buchstaben. Zusammenstellung derselben zu Wörtern u. Sätzen. Schreiben nach Vorschriften. Orthographische Übungen. — **Zeichnen** (in VI, V u. IV je 2 St.): Nach den Vorübungen Zeichnen nach Vorlegeblättern. — **Gesang** (2 St. für comb. VI u. V, 1 St. für IV): Einübung leichter Gesänge. Übung der Stimmen für den gemischten Chor. — Je 1 St. für Männerchor, gemischten Chor u. für den Kirchengesang der kathol. Schüler. — **Turnen**: zweimal wöchentl. von 6—7½. 1 St. für Vorturner. Techn. Lehrer Wronka.

Abiturienten-Prüfungs-Arbeiten.

Deutsch: Handelten die Römer klug, daß sie Karthago zerstörten?

Latein: Marcet sine adversario virtus. Seneca.

Mathematik: 1) Von der Gleichung $x^7 - 4x^6 + 5x^5 - x^2 + 4x - 5 = 0$ kennt man die eine Wurzel $x = 2 - \sqrt{-1}$; man soll die fehlenden 6 Wurzeln finden.

2) Zur Construction eines Dreiecks ist gegeben: die Summe der Quadrate der beiden Seiten ($a^2 + b^2 = p^2$), die Mittellinie (m) und der Winkel an der Spitze (γ).

3) Von einem Dreieck ist gegeben: die Summe der drei Seiten ($a + b + c = s$), die Winkel α und β; man soll die Formeln für den Radius r des umschriebenen Kreises und für den Radius ρ desjenigen Berührungskreises berechnen, welcher die Grundlinie a und die Verlängerungen von b und c berührt.

4) Wie groß ist jede kalte Zone der Erde, wenn der Erdradius $r = 859{,}5$ M. und die Schiefe der Ekliptik $E = 23^\circ 27' 30''$ gerechnet wird? Der Ausdruck soll zunächst relativ ausgedrückt werden durch ein Vielfaches der Erdoberfläche, sodann absolut.

Vertheilung der Unterrichtsfächer und Stunden

im Sommersemester.

Lehrer.	Ordinarius von	I.	II.	III.	IV.	V.	VI.	Summe der Stunden.
1. Dr. Joseph Frey, Director.	I.	6 Latein. 4 Griech.	2 Latein.	1 Latein.	1 Latein.			14.
2. Dr. Laws, 2. Oberlehrer.	III.	2 Griech.	2 Griech.	9 Latein. 6 Griech. 2 Deutsch.				21.
3. Dr. Korioth, kathol. Rel.-Lehrer.		2 Relig. 2 Latein. 2 Hebr.	2 Relig. 2 Hebr.	2 Relig.	2 Relig.	3 Relig.	3 Relig.	20.
4. Dr. Schulz, 3. Oberlehrer.	V.	3 Deutsch. 3 Gesch.				10 Latein. 3 Franz. 2 Deutsch.		21.
5. Dr. Prill, 1. Gymn.-Lehrer.	VI.		4 Griech.		2 Deutsch.		9 Latein. 3 Deutsch. 3 Geogr.	21.
6. Oestreich, 2. Gymn.-Lehrer.		2 Franz.	3 Gesch. 2 Franz.	3 Gesch. 2 Franz.	3 Gesch. 2 Franz.	3 Geogr.		20.
7. Rautenberg, 3. Gymn.-Lehrer.	II.	4 Math. 2 Physik.	4 Math. 2 Deutsch. 1 Physik.	3 Math. 2 Naturk.	3 Math.			21.
8. Nowack, Kandidat u. kommissar. Lehrer.	IV.		8 Latein.		9 Latein. 6 Griech.			23.
9. Wronka, technischer Lehrer.		1 Singen.			2 Zeichn.	4 Rechn. 2 Zeichn. 3 Schreib. 2 Singen.	4 Rechn. 2 Zeichn. 3 Schreib.	25.
		2 St. Singen für alle Klassen.						
10. Superintendent Lehmann, evangel. Rel.-Lehrer.		2 Religion.		2 Religion.		2 Religion.		6.

Verfügungen von allgemeinerem Interesse.

Königsberg, 31. Juli pr. (Berlin, 16. Juli pr.) Abänderungs- und Zusatzbestimmungen zu dem Regulativ für die Königl. Forstakademie zu Neustadt-Eberswalde. Die Aufnahme von Forsteleven findet hinfort nur zu Ostern statt. Die Anmeldungen dazu sind vor Ende des Monats Februar jeden Jahres bei dem Director der Akademie einzureichen. — Königberg, 30. Nov. pr. Mittheilung der Vorschriften für die Prüfungen der Königl. Berg-Akademie in Berlin. — 24. Dez. pr. Mittheilung eines Ministerial-Rescripts vom 27. November, nach welchem die Leistungen der Schüler im Turnen sowohl in den Semestral-Censuren als in den Abiturientenzeugnissen Beurtheilung finden sollen. — 12. Januar c. Die Abänderung des Lectionsplans wird genehmigt. — 22. Jan. Es werden die 4 Themata, welche die Berathungsgegenstände der nächsten Directoren-Conferenz bilden sollen, mitgetheilt. — 18. Jan. (Berlin, 19. Dezbr. 1866). Ausführliches Gutachten der Abtheilung des Königl. Ministeriums für Medizinal-Angelegenheiten, nach welchem bei einer Cholera-Epidemie die Schließung der Schulen von Seiten der Polizei-Verwaltung als eine gesetzlich nicht gerechtfertigte und schon deshalb nicht nothwendige Maßregel zu erachten ist. Bei den nothwendigsten Vorsichtsmaßregeln ist eine Fortsetzung des Unterrichts während der Epidemie sogar heilsam. — 26. März (Berlin, 15. März) und 21. Mai. Nach Berlin sind von jetzt ab 126, nach Königsberg 299 Exemplare des Programms einzusenden. — 20. April. Dr. Karl Ruß: In der freien Natur, und: Meine Freunde, Lebensbilder und Schilderungen aus der Thierwelt, werden zur Anschaffung empfohlen. — 20. April (Berlin, 15. April). Der Besoldungs-Etat wird um 410 Thlr. erhöht. — 30. April. Die Abänderung des Lectionsplanes für das Sommer-Semester wird genehmigt. — 29. April. Die Verwaltung der Gymnasial- und der Pauper-Bibliothek wird dem Oberlehrer Herrn Dr. Schulz, die Aufsicht beim Turnen dem Gymnasiallehrer Herrn Rautenberg übertragen. — 1. Mai. Der Erlaß des Herrn Ministers der Geistl. ꝛc. Angelegenheiten. Berlin, 30. März, betreffend das Probejahr der Schulamtskandidaten wird übersandt. — 22. Mai. die in Antrag gebrachten Maßregeln behufs einer neuen Organisation der Bibliotheken, sowie die Bibliothekordnung für die Schülerbibliothek werden genehmigt. — Dem Director wird für die nächste Directoren-Conferenz das Correferat in der Frage über die Einrichtung und den Gebrauch der Schüler-Bibliotheken übertragen. — 3. Juni. Es werden Exemplare der neuen Instruction für die Directoren, sowie der Instruction für die Klassenordinarien und für die Lehrer übersandt. — 10. Juni. Mit Bezug auf ein vom Akademischen Senat zu Königsberg den Directoren übermitteltes Schreiben vom 30. April wird aufgefordert, die durchaus mittellosen Abiturienten vor einem unüberlegten Beziehen der Universität Königsberg zu warnen.

Chronik.

Personal-Veränderungen. In dem abgelaufenen Schuljahre wurden durch die Organisation der Anstalt wesentliche Veränderungen im Lehrercollegium herbeigeführt. Mit dem Anfang des zweiten Tertials trat der bisherige Dirigent, Herr Progymnasialdirector Professor Dr. Lilienthal, aus dem aktiven Staatsdienste aus, übergab am 2. Januar cr. die Direction dem Unterzeichneten und nahm am 3. Januar von dem Lehrercollegium Abschied,

welches ihm seinen Dank für die langjährige glückliche Leitung der Anstalt aussprach, der er seit dem Jahre 1847 mit Ehren vorgestanden. Seiner rastlosen Thätigkeit, die keine Schonung der eigenen Person kannte, wo es sich um das Wohl der Anstalt handelte, ist es wesentlich mit zu verdanken, daß das Progymnasium zum Gymnasium erhoben wurde und das Gymnasium der Stadt Rössel verblieb. Nachdem das Werk vollbracht, trat er in den verdienten Ruhestand. Möge ihm nach den schweren Kämpfen, die er für die Anstalt gekämpft, ein ungetrübtes, freudenvolles Alter zum Lohne werden, und ihm mit dem Danke der Schule, die nie vergessen wird, was sie der aufopfernden Thätigkeit des edeln Mannes zu danken hat, des Himmels reicher Segen folgen. Für die Schule war es eine besondere Freude, daß ihrem langjährigen Vorsteher auch die Allerhöchste Anerkennung zu Theil wurde, indem ihm Se. Majestät den Rothen Adler-Orden IV. Kl. Allerhöchst zu verleihen geruhten.

Bald nach dem Eintritt des Directors erfolgte die weitere Organisation, der zufolge das Lehrer-Collegium aus dem Director, 3 Oberlehrern, dem katholischen Religionslehrer, welcher den Oberlehrern im Range gleichgestellt ist und mit diesen nach der Anciennität rangiert, 4 ordentlichen Lehrern, einem technischen Hilfslehrer und dem evangelischen Religionslehrer besteht. Die zweite Oberlehrerstelle wurde durch Verfügung vom 6. Februar dem Herrn Oberlehrer Dr. Laws, die 4 ordentlichen Lehrerstellen durch Verfügung von demf. Tage den Herren Dr. Prill, Oestreich, Rautenberg und Dr. Romahn verliehen. Herr Oberlehrer Friebe, welcher seit dem Jahre 1845 an unserer Anstalt gewirkt, wurde durch Verf. vom 15. Januar an das Gymnasium zu Kulm, durch Verfügung vom 5. März Herr Dr. Romahn, welcher seit dem Anfange des Schuljahres 186⅓ der Anstalt angehört, an das Gymnasium zu Konitz versetzt. Zum dritten Oberlehrer wurde durch Ministerial-Verfügung vom 15. Februar der bisherige Gymnasiallehrer Dr. A. B. Schulz zu Konitz ernannt. Die provisorische Verwaltung der vierten ordentlichen Lehrerstelle wurde durch Verfügung vom 18. März dem Kandidaten des höhern Schulamts Herrn Nowack übertragen. Durch Verfügung vom 30. März wurde der bisherige provisorische Hilfslehrer Herr Wronka zum technischen Gymnasial-Hilfslehrer ernannt und am 10. April nach vorgängiger Vereidigung von dem Unterzeichneten in sein Amt eingeführt. Demnach besteht das Lehrer-Collegium aus dem Director Dr. Joseph Frey, dem Oberlehrer Herrn Dr. Laws, dem katholischen Religionslehrer Herrn Dr. Korioth, dem Oberlehrer Herrn Dr. A. B. Schulz, den Gymnasiallehrern Herren Dr. Prill, Oestreich, Rautenberg, dem Kandidaten des höhern Schulamts Herrn Nowack, dem technischen Hilfslehrer Herrn Wronka und dem evangelischen Religionslehrer Herrn Superintendent Lehmann. Von diesen sind neu eingetreten resp. definitiv angestellt worden außer dem Director, die Herren Dr. Schulz, Nowack und Wronka.

Johann Joseph Frey. Geboren zu Barmen im Kreise Jülich am 27. Octbr. 1834 erhielt ich meine Vorbildung auf dem Progymnasium zu Jülich und dem Gymnasium zu Düren und bezog im Jahre 1853 die Universität Bonn, wo ich mich 3½ Jahr philologisch-historischen Studien widmete und 3 Semester ordentliches Mitglied des philologischen Seminars war. Nachdem ich am 7. März 1857 promoviert und das Examen pro facultate docendi bestanden hatte, trat ich mein Probejahr am Gymnasium zu Bonn an und wurde im August 1857 an das Gymnasium zu Deutsch-Crone berufen. Im September 1860 wurde ich nach Kulm versetzt und dort 1864 Oberlehrer. Nachdem Se. Excellenz der Herr Minister der Geistlichen ꝛc. Angelegenheiten

am 17. November pr. mich zum Director designiert hatte, hielt ich am 1. Dezember vor der wissenschaftlichen Prüfungs-Commission zu Königsberg das colloquium pro rectoratu ab und wurde unter dem 15. Dezember zum Director ernannt. Im Druck sind von mir erschienen außer Miscellen und Recensionen in verschiedenen Zeitschriften, De Aeschyli scholiis Mediceis. Diss. inaug. Bonn 1857. Epistola critica de Germanico Arati interprete. Gymn.-Programm. Kulm 1861. Ausgewählte Briefe Ciceros. Leipzig 1864. Titi Livi ab urbe condita l. I. Leipzig 1865, l. II. 1866.

Bernhard Augustin Schulz, am 20. August 1836 zu Deutsch-Crone geboren, besuchte das damalige Progymnasium seiner Vaterstadt und das Gymnasium zu Trzemeßno, hierauf die Hochschulen zu Münster, Tübingen und Greifswald, woselbst er im Juni 1860 promovierte und im März 1861 das Examen pro facultate docendi bestand. Nachdem er am Gymnasium zu Deutsch-Crone sein Probejahr angetreten, wurde er zu Michaelis des Jahres 1861 an das Gymnasium zu Kulm und 1863 an das Gymnasium zu Konitz versetzt. Im Druck sind von ihm erschienen außer verschiedenen Abhandlungen und Recensionen in Zeitschriften, De Ciceronis consolatione et de ea, quae fertur sub Ciceronis nomine diss. inaug. 1860. Die deutsche Grammatik in ihren Grundzügen. Paderborn 1865. Ein deutsches Lesebuch für die untern und mittlern Klassen der Gymnasien befindet sich unter der Presse.

Hermann Wronka, geboren den 8. April 1841 zu Allenstein, wurde im Königl. Lehrerseminar zu Braunsberg 1858—1861 für das Lehrfach ausgebildet. Nachdem er im J. 1861 an der Stadtschule zu Bischofsburg, 1862 zu Allenstein beschäftigt gewesen, machte er von Michaelis 1863 bis dahin 1864 den einjährigen Lehrkursus in dem Königl. Kirchenmusik-Institute zu Berlin durch, erwarb sich das Qualificationszeugniß als Musiklehrer und nahm darauf an dem Unterrichte des Winterkursus 18⁶⁴/₆₅ in der Königl. Central-Turnanstalt zu Berlin Theil. Von Ostern 1865 ab wurde er mit der provisorischen Verwaltung der technischen Hilfslehrerstelle am hiesigen Gymnasium betraut und am 1. April c. definitiv angestellt.

Feierlichkeiten und andere Vorgänge. Die Eröffnung des Schuljahres wurde wegen heftig auftretender Cholera verschoben und erfolgte am 15. October mit feierlichem Hochamte. — Während der Ferien, am 17. August nahm der Cisillehrer der Königl. Central-Turnanstalt zu Berlin, Herr G. Eckler, im Auftrage der Behörden Kenntniß von dem Zustande des Turnplatzes und der Turngeräthe. — Am 15. September wurde ein braver Schüler, der Tertianer Oskar Weiß, uns durch den Tod entrissen. — Am 11. October wurde das Sieges- u. Friedensfest durch ein feierliches Hochamt in der Gymnasialkirche begangen. — Die feierliche Einführung des Unterzeichneten in sein Amt wurde durch den Regierungs- und Provinzial-Schulrath Herrn Dr. Göbel, Ritter ꝛc. ꝛc. am 28. Februar bewirkt. Derselbe traf am 26. Februar hier ein und wohnte am 27. sowie am 29. dem Unterrichte in allen Klassen bei. Am 28. Februar, Morgens 8½ Uhr, wurde in der Gymnasialkirche nach Absingung des Veni creator spiritus ein feierliches Hochamt celebriert, woran sich das Tedeum anschloß. Um 10 Uhr begann die Schulfeier in den festlich geschmückten Räumen des Gymnasiums unter großer Betheiligung seitens der Einwohner der Stadt u. des Kreises und der Geistlichkeit der Umgegend. Der Gymnasial-Chor eröffnete mit: „Dich preis't Allmächtiger ꝛc.", comp. von Schmidt, die Feier. Darauf sprach der Herr Schulrath ausgehend von der Wichtigkeit des Tages, an welchem mit der Einführung

des ersten Directors des Gymnasiums auch die Erhebung der Anstalt zu einem vollständigen Gymnasium gefeiert werde, über die Bedeutung des Gnadengeschenkes, welches der Stadt, dem Kreise u. dem Ermlande in dem Gymnasium durch die Allerhöchste Entschließung Sr. Majestät zu Theil geworden. Indem er sodann in gediegenen Worten die Characterzüge hervorhob, welche den Ermländer zieren, Biederkeit, Königstreue, Gottesfurcht, folgerte er hieraus in schlagender Weise, wie die Anstalt beschaffen sein und geleitet werden müsse, wenn sie Vertrauen erringen und segensreich wirken wolle. Es waren Worte voll überzeugender Beweiskraft. Zum Schlusse wandte sich der hohe Redner an den Unterzeichneten, hielt ihm die Pflichten seines neuen Amtes vor, verpflichtete ihn unter Hinweis auf seinen früher geleisteten Amtseid mittelst Handschlag an Eides Statt auf die treue und gewissenhafte Erfüllung seiner neuen Amtspflichten und übergab ihm unter Einhändigung der unter dem 15. Dezember Allerhöchst vollzogenen Bestallung das Directorat. Der Unterzeichnete entwickelte darauf seine Ansichten über das Ziel der Gymnasialbildung und die Art des Unterrichts, wodurch die Schule dieses Ziel zu erreichen suchen müsse. Herr Oberlehrer Dr. Laws bewillkommnete im Namen des Lehrer-Collegiums, Herr Domherr Borowski im Namen der Geistlichkeit des Dekanats den Unterzeichneten mit herzlichen Worten. Ein Hoch auf Se. Majestät beschloß die Feier. Der Hochwürdigste Herr Bischof von Ermland hatte in einem wohlwollenden Schreiben, welches am Morgen des Festtages dem Director zugieng, die theilnehmendsten oberhirtlichen Wünsche für das Gedeihen der Anstalt ausgesprochen. Um 8 Uhr Abends brachten die Schüler dem Director einen glänzenden Fackelzug. Einen schönen Schluß fand das Fest in der Gründung eines Stipendiums für arme Schüler des hiesigen Gymnasiums. Herr Erzpriester Kabath aus Seeburg hatte, da er verhindert war, persönlich zu erscheinen, einen Pfandbrief über 50 Rt. geschickt als Grundstein zu einem von den früheren Schülern der Anstalt zu gründenden Stipendium, welches schon öfter angeregt worden war. Exempla trahunt: sofort wurden 280 Rt. von den Anwesenden gezeichnet. [Vgl. das Weitere unten]. So schloß das Fest. Wolle Gott der Anstalt für und für seinen Segen verleihen.

Am 22. März wurde der hohe Geburtstag Sr. Majestät des Königs durch ein Hochamt mit Tedeum in der Gymnasialkirche und einen Gesang-, Rede- und Declamationsact im Gymnasium feierlich begangen. Die Festrede hielt Herr Gymnasiallehrer Rautenberg.

Am 26. und 27. Mai beehrte der Geheime Regierungsrath und vortragende Rath im Ministerium der Geistlichen ꝛc. Angelegenheiten Herr Dr. Stieve die Anstalt zum Zwecke einer Revision mit seinem Besuche, besichtigte am 26. die Gebäulichkeiten und Sammlungen und wohnte am 27. dem Unterrichte in sämmtlichen Klassen bei.

Am 2. Juni wurden 13 Schüler feierlich zur ersten heil. Communion geführt, nachdem sie in besonderen Unterrichtsstunden vorbereitet worden waren. Zu den heil. Sakramenten giengen die Schüler sechsmal. Den Herren Geistlichen, welche hierbei bereitwillige Aushülfe geleister, spricht die Anstalt hier den ergebensten Dank aus.

Am 17. Juni feierte die Anstalt unter zahlreicher freundlicher Betheiligung der Bewohner der Stadt und Umgegend ihr Frühlingsfest in der Damerau

Einen sprechenden Beweis der wohlwollenden Fürsorge der hohen Behörde erhielt die Anstalt durch die Erhöhung des Besoldungs-Etats, sowie durch außerordentliche Bewilligungen

aus den Mitteln der Anstalt zur Beschaffung kirchlicher Utensilien für die Gymnasialkirche (183 Rt.), zur Erweiterung der Gymnasial-Bibliothek (310 Rt.), der physikalischen Sammlung (130 Rt.) und der Schüler-Bibliothek (60 Rt.)

Die schriftliche Abiturientenprüfung begann am 15. Juli. Da die mündliche Prüfung erst kurz vor dem Schlusse des Schuljahrs abgehalten wird, so kann über das Ergebniß derselben erst im nächsten Programm berichtet werden.

Statistisches.

1. Schülerzahl.

Am Schlusse des Schuljahres 186⅝ betrug die Schülerzahl 138. Davon giengen während der Herbstferien ab 13, es starb einer, aufgenommen wurden 33, so daß 157 in diesem Schuljahre am Unterrichte Theil genommen haben und zwar in I 17, II 20, III 44, IV 27, V 27, VI 22. Von der Gesammtzahl waren 118 katholischer, 36 evangelischer, 3 jüdischer Confession, — 53 aus dem Schulorte, 104 von auswärts.

2. Unterrichtsmittel.

Die Gymnasialbibliothek (Verwalter Herr Oberl. Dr. Schulz) konnte besonders durch die oben erwähnte außerordentliche Bewilligung von 310 Rt., wovon 60 Rt zunächst zur Bestreitung der Kosten für das Einbinden der noch ungebundenen Zeitschriften und Programme bestimmt sind, beträchtlich erweitert werden. Als Geschenke erhielt dieselbe von dem Königl. Ministerium Crelle's Journal für Mathematik, Bd. 66 und das Pädagogische Archiv von Langbein für 1866; außerdem Verlagswerke von den Buchhandlungen von Teubner in Leipzig, Herbig und Gärtner in Berlin, Schwann in Neuß und Schöningh in Paderborn. — Der außerordentlichen Bewilligung für das physikalische Kabinet ist bereits oben gedacht worden. Im Einzelnen kann über die Sammlungen der Anstalt und die Organisation derselben erst im nächsten Programm berichtet werden.

3. Unterstützungen.

Das Stipendium Dost-Lamprecht erhielt für das Schuljahr 186⅞ der Primaner Anton Nowowieski aus Bischofsburg. — Das Hochw. Dom-Kapitel zu Frauenburg hat unseren Schülern auch in diesem Jahre mehrere Stipendien zufließen lassen. Außerdem giengen, wie schon seit vielen Jahren, von einem hohen Wohlthäter der Anstalt 50 Thlr. und von einem anderen 25 Thlr. für dürftige Schüler ein. Auch durch Freitische und andere Wohlthaten sind ärmere Schüler vielfach in edler Weise unterstützt worden.

Allen genannten und ungenannten Wohlthätern der Anstalt und ihrer Schüler spreche ich hier den wärmsten und ergebensten Dank aus.

Die Ermländische Stiftung bei dem Gymnasium zu Rössel. Nachdem am 28. Februar d. J. (s. oben S. 32) die Anregung zur Gründung eines Stipendiums für arme würdige Schüler des hiesigen Gymnasiums gegeben worden war, wurden auf die bloße Nachricht von dem Geschehenen, ohne daß es einer Aufforderung bedurfte, von vielen Seiten reiche Beiträge eingesandt. Ein sprechender Beweis für den Opfersinn des Ermlandes, wo es gilt, edle Zwecke zu fördern. Mit freudiger Zuversicht richten wir daher an alle Freunde und besonders an die früheren Schüler der Anstalt die ergebenste Bitte, jetzt, nachdem dieselbe in die Reihe der vollständigen Gymnasien eingetreten ist, und damit die lang gehegten Wünsche Ermlands in Erfüllung gegangen sind, durch Förderung der Stiftung ihren Dank, ihre Liebe und ihre Treue gegen die Schule zu bekunden, die schon so lange und so segensreich gewirkt hat. Eingegangen sind bis jetzt von den Herren

Erzpriester Kabath 50 Rt. Pfdbrf; Probst Sett 25 Rt.; Pfarrer Schwark (Santoppen) 25 Rt.; Kaplan (jetzt Pfarrer) Herholz 25 Rt.; Kaplan Hippler 10 Rt.; Religionslehrer Dr. Korioth 10 Rt.; Kaplan Jordan 5 Rt.; Kaplan Koitka 10 Rt.; Domherr Borowski 25 Rt.; Probst Hannemann 5 Rt.; Kaplan Bornowski 5 Rt.; Kaplan Bargel 20 Rt.; Kaplan Masuth 5 Rt.; Gutsbes. Krause auf Truchsen 5 Rt.; Superintendent Lehmann 5 Rt.; Gymnasiall. Oestreich 5 Rt.; Director Frey 5 Rt.; Oberl. Dr. Laws 10 Rt.; Gymnasiall. Dr. Prill 25 Rt. Pfdbrf. Kreissekr. Pitschel 5 Rt.; Pfarrer Rehaag 25 Rt.; Kaplan Wichert 5 Rt.; Kaplan Wobbe II. 5 Rt.; Kaplan Weiß 5 Rt.; Beneficiat Rehbach 10 Rt.; Vikar Funge 10 Rt.; Pfarrer Romahn 10 Rt.; Pfarrer Hasselberg 100 Rt. Pfdbrf.; Pfarrer Hermann 25 Rt. Pfdbrf.; Pfarrer Segenbrock 50 Rt.; Pfarrer Milkau 51 Rt.; Pfarrer Schröter 50 Rt. Pfdbrf.; Rathsmann Kurzbach in Bischofsburg 2 Rt.; Vikar Groß 1 Rt.; Kaplan Steffen 3 Rt.; Kaplan Macherzynski 2 Rt.; Vikar Fröblich 2 Rt.; Kaplan Zahn 5 Rt. = Summa 641 Rt. Ein herzliches „Gott lohn's" den Gebern. Über weitere Beiträge wird im nächsten Jahresbericht quittiert und zugleich das Stiftungs-Statut veröffentlicht werden.

Öffentliche Prüfung und Schlußfeierlichkeit.

Die öffentliche Prüfung wird Dienstag, den 13. August in folgender Ordnung stattfinden:

Vormittags,
von 8 Uhr ab:

Sexta: Latein, Rechnen.
Quinta: Katholische Religionslehre, Deutsch.
Quarta: Latein, Mathematik.
Tertia: Griechisch, Geschichte.

Nachmittags,
von 3 Uhr ab:

Sekunda: Französisch, Griechisch.
Prima: Geschichte, Physik, Latein.

Mittwoch, den 14. August, Morgens 8 Uhr, feierlicher Schlußgottesdienst in der Gymnasialkirche. Hierauf um 10 Uhr Schlußact im Gymnasium: Gesang; Deklamationen; Gesang; Abschiedsrede eines Abiturienten und deren Erwiderung; Entlassung der Abiturienten durch den Director; Versetzung der Schüler; Schlußgesang.

Vertheilung der Censuren in den einzelnen Klassen.

Zur Nachricht.

Das neue Schuljahr wird eröffnet Montag, den 23. September Morgens 8 Uhr mit feierlichem Hochamte in der Gymnasialkirche.

Zur Aufnahme neuer Schüler bin ich am 20. und 21. September Morgens von 8—12 und Nachmittags von 2—5 Uhr in meinem Geschäftszimmer anzutreffen.

Rössel, im August 1867.

Der Gymnasial-Director
Dr. Joseph Frey.

87N.56
DF

04250613

COLUMBIA UNIVERSITY LIBRARIES
10106749 93